సోమవారం 16 డిసెంబర్ 2024

తెలంగాణ గీతం

తెలుగు దినపత్రిక

సంపుటి : 01 • సంచిక : 71 • పేజీలు : 4 • వెల రూ. 4/-

రంగారెడ్డి, నల్గొండ,ఖమ్మం, మెదక్, యాదాద్రిభువనగిరి,సూర్యాపేట,వరంగల్, నాగర్ కర్నూల్, హైదరాబాద్,వికారాబాద్, మహబూబ్నగర్, జనగాం, ములుగు,

విలేకరులు కావలెను

రిపోర్టర్లు కావలెను తెలంగాణలో తెలంగాణ గీతం తెలుగు దినపత్రిక కోసం జిల్లా స్టాఫ్ రిపోర్టర్లు మరియు నియోజకవర్గ మరియు మండలాల వారీగా రిపోర్టర్స్ కావలెను సంప్రదించవలసిన ఫోన్ నెంబర్ 8985188834

సంక్రాంతికి పక్కా?

- తాజాగా ఢిల్లీ వెళ్లిన సీఎం రేవంత్‌రెడ్డి కేబినెట్ విస్తరణ కోసం అనుమతి తీసుకున్నారు.
- కాంగ్రెస్ ప్రభుత్వం ఏర్పడి ఏడాది గడిచింది. కేబినెట్ 12 మందితో ఏర్పడింది.
- ఆరు పోస్టులు ఇంకా ఖాళీగా ఉన్నాయి. తాజాగా వాటి భర్తీకి లైన్ క్లియర్ అయింది.
- సామాజిక సమీకరణలకు కేబినెట్‌లో ప్రాధాన్యం ఇస్తున్నట్లు తెలుస్తోంది

హైదరాబాద్

తెలంగాణలో కాంగ్రెస్ ప్రభుత్వం ఏర్పడి ఏడాది గడిచింది. కేబినెట్ 12 మందితో ఏర్పడింది. ఆరు పోస్టులు ఇంకా ఖాళీగా ఉన్నాయి. ఈ నేపథ్యంలో తాజాగా వాటి భర్తీకి లైన్ క్లియర్ అయింది.తెలంగాణలో కాంగ్రెస్ ప్రభుత్వం ఏర్పడి ఏడాది పూర్తయింది. ఈ నేపథ్యంలో క్యాబినెట్ బెర్తుల ఖాళీలు భర్తీ చేసేందుకు హైకమాండ్ గ్రీన్ సిగ్నల్ ఇచ్చింది. దీంతో కసరత్తు మొదైలంది. కాంగ్రెస్ మార్కు రాజకీయాలు రాష్ట్రంలో ఊపందుకున్నాయి. తాజాగా ఢిల్లీ వెళ్లిన సీఎం రేవంత్‌రెడ్డి కేబినెట్ విస్తరణ కోసం అనుమతి తీసుకున్నారు. ఆరుగురి పేర్లు ఖరారు చేసుకుని వస్తారని తెలుస్తోంది. దీంతో ఆశావహులు అలర్ట్ అయ్యారు. మరోవైపు ఉప ముఖ్యమంత్రి మల్లు భట్టివిక్రమార్క కూడా మరో జాబితాతో ఢిల్లీ వెళ్లారు. ఆయన ప్రధానంగా ఉమ్మడి ఆదిలాబాద్ జిల్లా నుంచి మంచిర్యాల ఎమ్మెల్యే ప్రేమ్‌సాగర్‌రావుతోపాటు మరికొంత మంది కోసం లాబీయింగ్ చేస్తున్నారు. మల్‌రెడ్డి రంగారెడ్డి కూడా భట్టిని కలిశారు. తన పేరు సిఫారసు చేయాలని కోరారని సమాచారం.ఇదిల ఉంటే.. మాజీ ఎమ్మెల్యే, కాంగ్రెస్ వర్కింగ్ ప్రెసిడెంట్ ఢిల్లీలో రచ్చ చేశారు. పార్టీలో పాత వారికన్నా కొత్తవారికి ప్రాధాన్యం ఇస్తున్నారని కాంగ్రెస్ రాష్ట్ర వ్యవహారాల ఇన్‌చార్జి దీపాదాస మున్షికి - మిగతా3లో

రీజనల్ రింగ్ రోడ్డుకు మహర్దశ

రీజినల్ రింగు రోడ్డు సూపర్ గేమ్ ఛేంజర్

- ఈ ప్రాజెక్టు అందుబాటులోకి వస్తే సగం తెలంగాణ అభివృద్ధి
- ఇప్పటికే ఉత్తర భాగం భూసేకరణ దాదాపు పూర్తయింది
- తెలంగాణ మణిహారంగా చేపడుతున్న రీజినల్ రింగు రోడ్డుపై కీలక అప్డేట్ వచ్చింది.

హైదరాబాద్

తెలంగాణ అభివృద్ధిలో హైదరాబాద్ రీజినల్ రింగు రోడ్డు సూపర్ గేమ్ ఛేంజర్ అని ప్రభుత్వ పెద్దలు వెల్లడిస్తున్నారు. ఈ ప్రాజెక్టు అందుబాటులోకి వస్తే సగం తెలంగాణ అభివృద్ధి చెందుతుందని భావిస్తున్నారు. ప్రస్తుతం హైదరాబాద్ చుట్టూ ఉన్న ఔటర్ రింగు రోడ్డు నుంచి సుమారు 40 కి.మీ దూరం నుంచి ఈ ప్రాజెక్టును ప్రతిపాదించిన సంగతి తెలిసిందే. ఉత్తర, దక్షిణ భాగాలుగా ప్రాజెక్టును నిర్మిస్తున్నారు. ఇప్పటికే ఉత్తర భాగం భూసేకరణ దాదాపు పూర్తయింది.తెలంగాణ మణిహారంగా చేపడుతున్న రీజినల్ రింగు రోడ్డుపై కీలక అప్డేట్ వచ్చింది. ఆర్‌ఆర్‌ఆర్ ఉత్తర భాగానికి (159 కి.మీ.) అవసరమైన సాంకేతిక, ఆర్థికపరమైన అనుమతులు వెంటనే ఇవ్వాలని సీఎం రేవంత్ రెడ్డి జాతీయ రహదారుల శాఖ మంత్రి నితిన్ గడ్కరీని కోరారు. ఢిల్లీ పర్యటనలో - మిగతా3లో

'మహా' మంత్రివర్గ విస్తరణ

- 37 మంది ప్రమాణస్వీకారం
- ఫడ్నవీస్ క్యాబినెట్‌లోకి ధనుంజయ్ ముండే.. పంకజ్ ముండే..
- మంత్రులుగా సరిగ్గా పని చేయని వారిని ఏక్ నాథ్ షిండే గ్రూప్ నుంచి నలుగురు, బీజేపీ నుంచి ముగ్గురు, అజిత్ పవార్ గ్రూప్ నుంచి ఇద్దరిని తప్పిస్తారని సమాచారం
- మహారాష్ట్ర క్యాబినెట్ విస్తరణపై ప్రధాని నరేంద్రమోదీ, కేంద్ర హెూంమంత్రి అమిత్ షా, బీజేపీ అధ్యక్షుడు జేపీ నడ్డాలతో చర్చించారని సమాచారం

అరాచక పాలన మరువం

- కేసీఆర్‌కు మహేశ్ కుమార్ గౌడ్ కీలక లేఖ
- ఏడాది కాలంలోని కాంగ్రెస్ ప్రభుత్వ సంక్షేమ అభివృద్ధి పథకాల వివరాలతో లేఖ
- రాష్ట్రాన్ని అప్పులపాలు చేసిందెవరు? అంటూ ప్రశ్నల వర్షం
- సెంటిమెంట్ పేరుతో రెండుసార్లు అధికారంలోకి వచ్చి మీరు గడీల పాలనతో ప్రజలకు కన్నీరు మిగిల్చారు.
- నీళ్లు, నిధులు, నియామకాలు నినాదంతో ఉద్యమించి.. పీఠమెక్కాక మాయమాటలతో పాలించారు

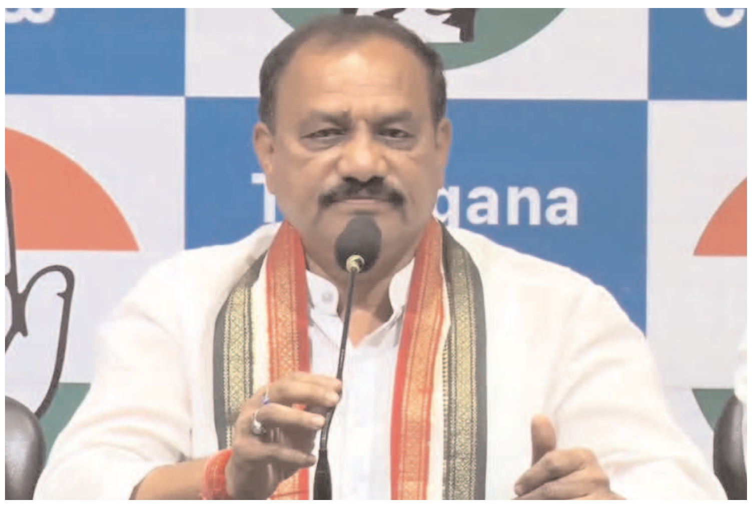

హైదరాబాద్

కాంగ్రెస్ ప్రభుత్వంపై బీఆర్‌ఎస్ నాయకులు నిరంతరం బురద జల్లుతూ ప్రజలను తప్పుదారి పట్టించడం మానుకోవాలంటూ మాజీ ముఖ్యమంత్రి కేసీఆర్‌కు తెలంగాణ పీసీసీ చీఫ్ మహేశ్ కుమార్ గౌడ్ బహిరంగ లేఖ రాశారు. ఆరు పేజీల బహిరంగ లేఖలో తెలంగాణ రాష్ట్రం ఏర్పాటుకు పోరాటం చేసిందెవరు? దాని ఫలితం అనుభవించిందెవరు? మిగులు బడ్జెట్‌తో రాష్ట్రాన్ని ఇస్తే అప్పుల పాలు చేసిందెవరు? అంటూ సవాలక్ష ప్రశ్నలతో బహిరంగ లేఖను పంపారు. మరోవైపు కాంగ్రెస్ ప్రభుత్వం అధికారంలోకి వచ్చిన ఏడాది కాలంలో ప్రజా ప్రయోజనాలను దృష్టిలో పెట్టుకుని అమలు చేస్తున్న సంక్షేమ అభివృద్ధి కార్యక్రమాలను ఆ లేఖలో వివరించారు. కాంగ్రెస్ ప్రభుత్వంపై బీఆర్‌ఎస్ నేతలు చేస్తున్న ఆరోపణలపై స్పష్టత ఇచ్చే దిశలో తాను ఈ లేఖ రాస్తున్నట్లు పేర్కొన్నారు. బీఆర్‌ఎస్ పదేళ్ల పాలనతోనే తెలంగాణ వెనకబాటుకు గురైందని ఆరోపించారు. సెంటిమెంట్ పేరుతో రెండుసార్లు ముఖ్యమంత్రి కుర్చీలోకి వచ్చిన కేసీఆర్, గడీల పాలన చేసి ప్రజలకు కన్నీరు మిగిల్చారని విమర్శించారు. రాష్ట్రానికి గుండెకాయలాంటి సచివాలయానికి - మిగతా3లో

జమిలి ఎన్నికల బిల్లుపై వెనక్కి తగ్గిన కేంద్రం

- ఒకే దేశం - ఎన్నిక బిల్లుపై కేంద్రం పునరాలోచన..?
- రేపు పార్లమెంట్‌లో బిల్లు పెట్టేది అనుమానమే..!
- తాజాగా సవరించిన లోక్‌సభ బిజినెస్ జాబితాలో సోమవారం నాటి ఎజెండాలో ఈ రెండు బిల్లులను తొలగించింది
- పార్లమెంట్ శీతాకాల సమావేశాలు డిసెంబర్ 20న ముగియనున్నారు.
- రాజ్యాంగ (129వ సవరణ) బిల్లు- 2024, కేంద్రపాలిత ప్రాంతాల చట్టాలు (సవరణ బిల్లు), 2024కి ఆమోద ముద్ర వేసింది.

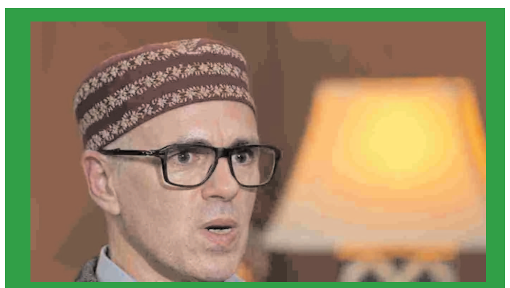

ఈవీఎంలపై విశ్వాసం లేకుంటే...

- ఒమర్ అబ్దుల్లా కీలక వ్యాఖ్యలు
- గెలిచినప్పుడు ఎన్నికల ఫలితాలను అంగీకరించినప్పుడు, ఓడిపోయినప్పుడు ఈవీఎంలను తప్పుపట్టరాదు
- ఓటింగ్ మిషన్లను విశ్వసించనప్పుడు ఎన్నికల్లో పోటీకి పార్టీలు దూరంగా ఉండాలి
- సిద్ధాంతాల పరంగానే కానీ పక్షపాతంతో తాను మాట్లాడటం లేదు
- సెంట్రల్ విస్టా వంటి మౌలిక వసతుల ప్రాజెక్టుకు తాను సపోర్ట్ చేశా

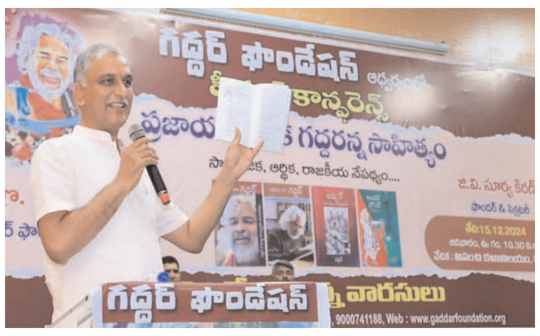

పాట ఉన్నంత కాలం గద్దర్ సజీవంగా ఉంటరు

- గద్దర్ అన్నది అర్ధ శతాబ్దపు పోరాటం
- పదవులకోసం ఆశ పడకుండా తన తండ్రి పోరాటాన్ని, చరిత్రను రేపటి భావి తరానికి అందించడానికి మంచి ప్రయత్నాన్ని సూర్యం తీసుకున్నారు
- దశాబ్దాల్లో జరిగిన ప్రతి పోరాటంలో గద్దరన్న ఉన్నారు
- విప్లవ ఉద్యమం, తెలంగాణ ఉద్యమం, దళిత ఉద్యమం ప్రతి దాంట్లో న్యాయం వైపున నిలిచి అన్యాయాన్ని ప్రశ్నించారు
- సిద్దిపేట ఎమ్మెల్యే హరీశ్‌రావు

బీఆర్ఎస్ నేతలకు సవాల్, చర్చకు సిద్ధమా

- డిప్యూటీ సీఎం మల్లు భట్టి విక్రమార్క
- కేసీఆర్ పాలనలో రాష్ట్రాన్ని అప్పులపాలు చేశారు
- రాష్ట్ర ఆర్థిక వ్యవస్థను అస్తవ్యస్తం చేశారు
- బీఆర్‌ఎస్ పాలనలో రూ.7,11,911 కోట్ల అప్పులను తెలంగాణ ప్రజలకు మిగిల్చారు
- బీఆర్‌ఎస్ పదేళ్ల పాలనలో విద్యుత్ బిల్లులు కట్టకుండా వదిలేశారు

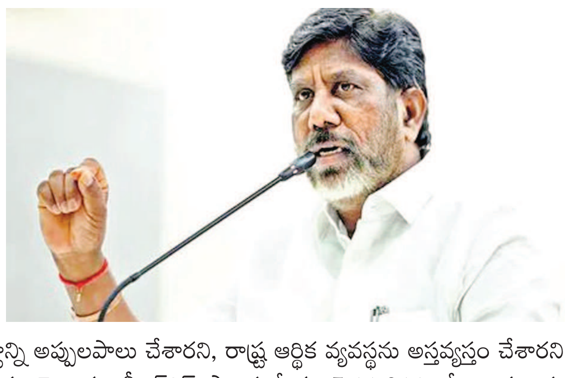

ఖమ్మం

తెలంగాణ కాంగ్రెస్ ప్రభుత్వంపై బీఆర్‌ఎస్, ఆ పార్టీ నేతలు తప్పుడు ప్రచారం చేస్తున్నారని డిప్యూటీ సీఎం మల్లు భట్టి విక్రమార్క ఆగ్రహం వ్యక్తం చేశారు. రాష్ట్ర ఆర్థిక అంశాలపై తెలంగాణ ప్రజలను బీఆర్‌ఎస్ నేతలు తప్పుదోవ పట్టిస్తున్నారని ఆయన మండిపడ్డారు. కేసీఆర్ పాలనలో రాష్ట్రాన్ని అప్పులపాలు చేశారని, రాష్ట్ర ఆర్థిక వ్యవస్థను అస్తవ్యస్తం చేశారని భట్టి ధ్వజమెత్తారు. బీఆర్‌ఎస్ పాలనలో రూ.7,11,911 కోట్ల అప్పులను తెలంగాణ ప్రజలకు మిగిల్చారని భట్టి ఆరోపించారు. వారి హయాంలో చేసిన అప్పులపై తాము ఎక్కడైనా చర్చకు సిద్ధమంటూ భట్టి విక్రమార్క సవాల్ విసిరారు. గత ప్రభుత్వం చేసిన అప్పులకు - మిగతా3లో

'మహా' మంత్రివర్గ విస్తరణ

ముంబై: మహారాష్ట్ర మంత్రివర్గ విస్తరణ జరిగింది. ముఖ్యమంత్రి దేవేంద్ర ఫడ్నవిస్ సారథ్యంలోని 'మహాయుతి' ప్రభుత్వంలో కొత్తగా 37 మంది కేబినెట్ మంత్రులుగా ప్రమాణస్వీకారం చేశారు. బీజేపీ నుంచి 19 మంది, 11 మంది షిండే శివసేన నుంచి, ఏడుగురిని ఎన్‌సీపీ నుంచి మంత్రివర్గంలోకి తీసుకున్నారు. నాగపూర్‌లోని రాజ్‌భవన్‌లో ఆదివారం సాయంత్రం జరిగిన ప్రత్యేక కార్యక్రమంలో గవర్నర్ సీపీ రాధాకృష్ణ కొత్త ఎమ్మెల్యేలతో ప్రమాణం చేయించారు. కేంద్ర మంత్రి నితిన్ గడ్కరి ఆ కార్యక్రమానికి హాజరయ్యారు. డిసెంబర్ 5న ముఖ్యమంత్రిగా దేవేంద్ర ఫడ్నవిస్, ఉపముఖ్యమంత్రులుగా అజిత్ పవార్, ఏక్‌నాథ్ షిండే ప్రమాణం చేశారు. అనంతరం తొలిసారి ఆదివారం మంత్రివర్గ విస్తరణ జరిగింది.

కొత్త మంత్రులు వీరే

బీజేపీ నుంచి ఆ పార్టీ రాష్ట్ర అధ్యక్షుడు చంద్రశేఖర్ బవాంకులే, రాధాకృష్ణ విఖే పాటిల్, ఆశిష్ షెలార్, చంద్రకాంత్ పాటిల్, గిరీష్ మహాజన్, గణేష్ నాయక్, మంగళ్ ప్రతాప్ లోథా, జయకుమార్ రావల్, పంకజ ముండే, అతుల్ సావే మంత్రులుగా ప్రమాణస్వీకారం నుంచి. కాగా, షిండే శివసేన నుంచి దాదా భుసే, శంభురాజ్ దేశాయ్, సంజయ్ రాథోడ్, గులాబ్‌రావు పాటిల్, ఉదయ్ సామంత్ ప్రమాణస్వీకారం చేసిన వారిలో ఉన్నారు. అజిత్ పవార్ ఎన్‌సీపీ నుంచి మాణిక్రావు కోకటే, దత్తాత్రేయ్ విఠోభా భర్నే, హసన్ ముష్రిఫ్, అదితి సునీల్ టట్కరే, ధనంజయ్ ముండే ప్రమాణస్వీకారం చేశారు.

ఒకే దశలో ఎన్నికలు

288 అసెంబ్లీ స్థానాలున్న మహారాష్ట్ర అసెంబ్లీకి నవంబర్ 20వ తేదీన ఒకే దశలో ఎన్నికలు జరిగాయి. నవంబర్ 23న ఫలితాలు వెలువడ్డాయి. మహాయుతి కూటమి 230 స్థానాలను కైవసం చేసుకుని మరోసారి అధికార పగ్గాలు చేపట్టింది. కేబినెట్ విస్తరణలో భాగంగా 37 మందికి చోటు కల్పించగా, మహా క్యాబినెట్‌లో గరిష్ఠంగా 43 మందిని తీసుకునే అవకాశం ఉంటుంది.

జమిలి ఎన్నికల బిల్లుపై వెనక్కి తగ్గిన కేంద్రం

న్యూఢిల్లీ : ఒకే దేశం–ఒకే ఎన్నికకు సంబంధించిన బిల్లుపై కేంద్ర ప్రభుత్వం పునరాలోచనలో పడినట్లు తెలుస్తున్నది. వాస్తవానికి, సోమవారం పార్లమెంట్‌లో బిల్లులు ప్రవేశపెట్టనున్నట్లు కేంద్రం ప్రకటించింది. ఈ క్రమంలో రాజ్యాంగం (129వ సవరణ) బిల్లు, కేంద్ర పాలిత ప్రాంత చట్టాల (సవరణ) బిల్లులను సోమవారం లోక్‌సభలో ప్రవేశపెట్టేందుకు జాబితా చేసింది. తాజాగా సవరించిన లోక్‌సభ బిజినెస్ జాబితాలో సోమవారం నాటి ఎజెండాలో ఈ రెండు బిల్లులను తొలగించింది. పార్లమెంట్ శీతాకాల సమావేశాలు డిసెంబర్ 20న ముగియనున్నారు. గురువారం కేబినెట్ రాజ్యాంగ (129వ సవరణ) బిల్లు- 2024, కేంద్రపాలిత ప్రాంతాల చట్టాలు (సవరణ బిల్లు), 2024కి ఆమోద ముద్ర వేసింది.

ఆ తర్వాత శుక్రవారం సాయంత్రం బిల్లులకు సంబంధించిన ప్రతులను సభ్యులకు పంపిణీ పూర్తయ్యింది. ఈ క్రమంలో కేంద్రం బిల్లులను ప్రవేశపెడుతుందా? లేదా? అన్నది చర్చనీయాంశంగా మారింది. వాస్తవానికి జమిలీ ఎన్నికల కోసం రాజ్యాంగంలో కొత్తగా 82ఎ అధికరణను చేర్చాల్సి రానున్నది. పార్లమెంట్ పదవీకాలంలో మార్పు కోసం 83 అధికరణ, అసెంబ్లీ పదవీకాలం సవరణ కోసం 327 అధికరణను సవరించాల్సి ఉంటుంది. మాజీ రాష్ట్రపతి రామ్‌నాథ్ కోవింద్ నేతృత్వంలోని అత్యున్నత స్థాయి కమిటీ సిఫారసుల మేరకు రాజ్యాంగ (129వ సవరణ) బిల్లును కేంద్రం రూపొందించిన విషయం తెలిసిందే. ముసాయిదా బిల్లుల ప్రకారం సార్వత్రిక ఎన్నికల తర్వాత లోక్‌సభ మొదటి సమావేశానికి రాష్ట్రపతి నోటిఫై చేసిన తేదీ నుంచి ఏకకాల ఎన్నికలు అమలులోకి వస్తాయి.

రాజ్యాంగ సవరణ బిల్లు ప్రకారం.. ఈ నియమిత తేదీ తర్వాత ఎన్నికైన అన్ని రాష్ట్రాల అసెంబ్లీల పదవీ కాలాలు, లోక్‌సభ పూర్తికాల వ్యవధితో పాటు ముగిసేలా తగ్గిస్తారు. తద్వారా ఏకకాల ఎన్నికలకు మార్గం సుగమమవుతుంది. 2024 లోక్‌సభకు సంబంధించి మొదటి సమావేశం ముగిసిందున.. తదుపరి లోక్‌సభ ఎన్నికలు 2029లో జరుగుతాయి. ఆ లోక్‌సభ తొలి సమావేశంలో రాష్ట్రపతి నోటిఫై చేస్తే.. ఆ లోక్‌సభ పూర్తి పదవీ కాలం ఉంటే 2034లో తొలి విడత జమిలీ ఎన్నికలు జరుగుతాయి. బిల్లు ప్రకారం అసెంబ్లీలకు ఉన్న నిబంధనలు కేంద్ర పాలిత ప్రాంతాలైన ఢిల్లీ, జమ్మూ కశ్మీర్, పుదుచ్చేరికి వర్తిస్తాయి. కొత్త

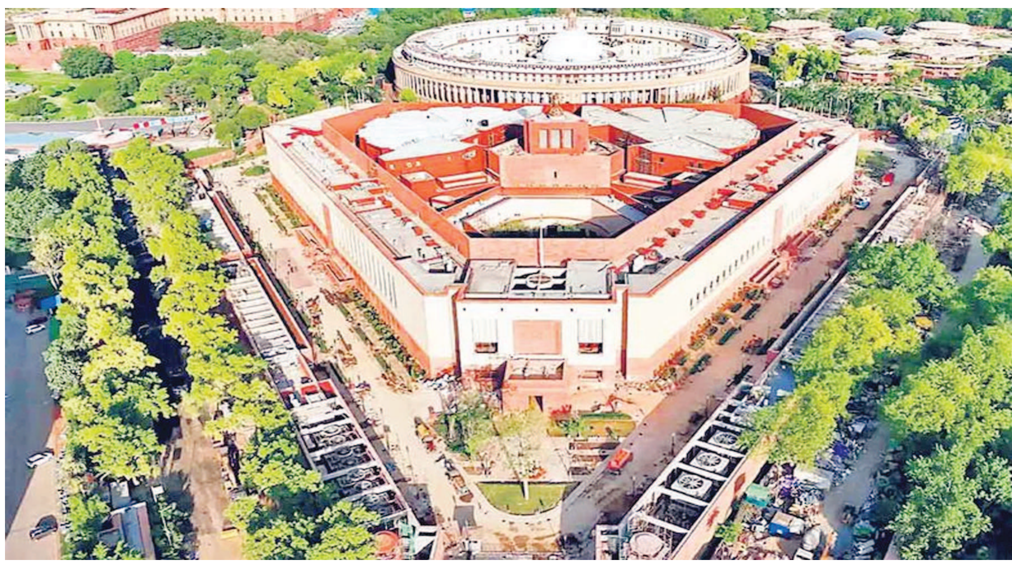

జమిలి ఎన్నికల బిల్లు ప్రకారం నిర్దేశిత కాల పరిమితి కన్నా ముందే పార్లమెంట్, రాష్ట్ర, యూటీల అసెంబ్లీలు రద్దయితే, ఆయా అసెంబ్లీలకు, పార్లమెంట్‌కు మిగిలి ఉన్న కాలానికి మాత్రమే మధ్యంతర ఎన్నికలు జరుగుతాయి.

డిసెంబర్ 16న..

నవంబర్ 25వ తేదీన పార్లమెంట్ శీతాకాల సమావేశాలు ప్రారంభమైనాయి. ఈ నేపథ్యంలో జమిలి ఎన్నికల బిల్లు పార్లమెంట్‌లో ఆమోదం పొందేందుకు మోదీ సారథ్యంలోని కేంద్ర ప్రభుత్వం వ్యూహాత్మకంగా అడుగులు వేస్తోంది. లోక్‌సభ ముందుకు ఈ బిల్లును సోమవారం అంటే డిసెంబర్ 16వ తేదీ తీసుకు వచ్చేందుకు కేంద్రం రంగం సిద్ధం చేసింది. ఆ క్రమంలో లోక్‌సభ బిజినెస్‌లో సైతం దీనిని పొందు పరిచింది.

కేంద్ర మంత్రులు సైతం..

ఈ బిల్లుతో పాటు మరో బిల్లును కేంద్ర న్యాయ శాఖ మంత్రి అర్జున్ మేఘవాల్ సభలో ప్రవేశపెడతారని ఇప్పటికే కేంద్రం సైతం ఓ స్పష్టమైన ప్రకటన చేసింది. అయితే లోక్‌సభలో బిజినెస్ జాబితా నుంచి ఈ రెండు బిల్లులను తొలగించింది. రివైజ్ చేసిన లోకసభ బిజినెస్‌లో జమిలి ఎన్నికలకు సంబంధించిన బిల్లులు లేవు. ఈ సమావేశాల్లోనే జమిలి బిల్లులు పార్లమెంటు ముందుకు తీసుకురానున్నట్లు పలువురు కేంద్ర మంత్రులు ఇప్పటికే ప్రకటించారు. అలాంటి వేళ.. ఈ బిల్లు ఆమోదింప చేసుకొనేందుకు మోదీ ప్రభుత్వం సందిగ్ధంలో పడడంపై సర్వత్ర సందేహాలు వ్యక్తమవుతోన్నాయి.

ఎందుకంటే..

సార్వత్రిక ఎన్నికలతో పాటు అన్ని రాష్ట్రాలకు ఏక కాలంలో ఎన్నికలు నిర్వహించాలని కేంద్ర ప్రభుత్వం ఆలోచిస్తుంది. అందుకోసం జమిలి ఎన్నికల నిర్వహించాలని భావిస్తోంది. ఎందుకంటే.. ప్రతి ఏటా దేశంలోని వివిధ రాష్ట్రాల్లో ఎక్కడో అక్కడ..ఎప్పుడో అప్పుడు ఎన్నికలు లేదా ఉప ఎన్నికలు జరుగుతునే ఉంటాయి. దీంతో ఎన్నికల కోడ్ అమల్లో ఉండడం.. అలాగే వివిధ రాష్ట్రాల్లో అధికార యంత్రాంగం అంతా ఆయా ఎన్నికల క్రతువులో పాల్గొంటున్నాయి.

ఆ సమస్యల నుంచి..

దాంతో పలు సమస్యలు ఉత్పన్నమవుతోన్నాయి. ఈ తరహా సమస్యల నుంచి బయట పడేందుకు జమిలి ఎన్నికలు నిర్వహించాలని ప్రభుత్వం భావిస్తుంది. అందుకోసం ఈ బిల్లును ఆమోదింప చేసుకొనేందుకు ప్రయత్నం చేస్తుంది. అలాంటి వేళ.. ఇలా చివరి నిమిషంలో మోదీ ప్రభుత్వం వెనక్కి తగ్గడం పట్ల పలు సందేహాలకు తావిస్తోంది.

కంప్యూటర్ ఆపరేటర్‌గా పనిచేయడం ఇష్టం లేక..

చేతి వేళ్లు నరుక్కున్న వ్యక్తి

అహ్మదాబాద్: బంధువుకు చెందిన సంస్థలో కంప్యూటర్ ఆపరేటర్‌గా పనిచేస్తున్న వ్యక్తి ఆ జాబ్ పట్ల విసిగిపోయాడు. పని మానేయడంపై తన బంధువుకు చెప్పే ధైర్యం చేయలేకపోయాడు. దీంతో కంప్యూటర్ ఆపరేటర్ పనికి అనర్హుడయ్యేందుకు తన చేతి వేళ్లను నరుక్కున్నాడు. చేతబడి కోసం ఎవరో ఈ పని చేసినట్లు నమ్మించేందుకు ప్రయత్నించాడు. గుజరాత్‌లోని సూరత్‌లో ఈ సంఘటన జరిగింది. 32 ఏళ్ల మయూర్ తారాపరా తన బంధువుకు చెందిన వజ్రాల సంస్థలో కంప్యూటర్ ఆపరేటర్‌గా పనిచేస్తున్నాడు. ఆ పని పట్ల విసిగిపోయిన అతడు జాబ్ మానేయాలనుకున్నాడు. అయితే ఈ విషయాన్ని బంధువుకు చెప్పే ధైర్యం చేయలేకపోయాడు. కాగా, డిసెంబర్ 8న రాత్రి పది గంటల సమయంలో బైక్‌పై స్నేహితుడి ఇంటికి తారాపరా బయలుదేరాడు. అమ్రోలిలోని వేదాంత సర్కిల్ సమీపంలోని రింగ్‌రోడ్ వద్ద బైక్ ఆపాడు. కొనుగోలు చేసిన పదునైన కత్తితో ఎడమ చేతిలోని నాలుగు వేళ్లను నరుక్కున్నాడు. నరుక్కున్న వేళ్లను, కత్తిని ఒక సంచిలో ఉంచి దూరంగా విసిరేశాడు. రక్తం కారకుండా మోచేతి దగ్గర తాడు

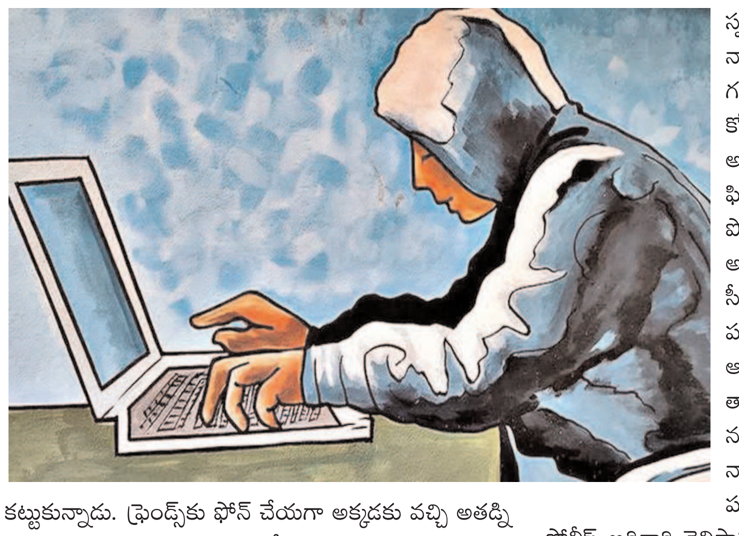

కట్టుకున్నాడు. ఫ్రెండ్స్‌కు ఫోన్ చేయగా అక్కడకు వచ్చి అతడ్ని హాస్పిటల్‌కు తరలించారు. మరోవైపు బైక్‌పై వెళ్తున్న తనకు కళ్లు తిరగడంతో అక్కడ అచేతనంగా పడిపోయినట్లు పోలీసులకు తారాపరా తెలిపాడు. పది నిమిషాల తర్వాత స్పృహలోకి వచ్చినప్పుడు ఎడమ చేతి నాలుగు వేళ్లు నరికివేయడాన్ని గమనించినట్లు చెప్పాడు. చేతబడి కోసం ఎవరో ఈ పనిచేసినట్లు అనుమానం వ్యక్తం చేశాడు. తారాపరా ఫిర్యాదుపై కేసు నమోదు చేసిన పోలీసులు దర్యాప్తును క్రైమ్ బ్రాంచ్‌కు అప్పగించారు. కాగా, ఆ ప్రాంతంలోని సీసీటీవీ ఫుటేజ్‌ను పోలీసులు పరిశీలించారు. సాంకేతిక, నిఘా ఆధారాలు సేకరించారు. దీంతో తారాపరానే తన చేతి వేళ్లను నరుక్కున్నట్లు పోలీసులు తెలుసుకున్నారు. కంప్యూటర్ ఆపరేటర్‌గా పనిచేయడం ఇష్టం లేక ఇలా చేశాడని పోలీస్ అధికారి తెలిపారు. ఒక బ్యాగ్‌లో మూడు వేళ్లు, మరో బ్యాగ్‌లో కత్తిని కనుగొని స్వాధీనం చేసుకున్నట్లు చెప్పారు. ఈ సంఘటనపై దర్యాప్తు చేస్తున్నట్లు వెల్లడించారు.

ఢిల్లీ ఎన్నికల కోసం ఆప్ తుది జాబితా..
న్యూఢిల్లీ నుంచి అరవింద్ కేజ్రీవాల్ పోటీ

న్యూఢిల్లీ: దేశ రాజధాని ఢిల్లీలో అధికారంలో ఉన్న ఆమ్ ఆద్మీ పార్టీ (ఆప్) ఢిల్లీ అసెంబ్లీ ఎన్నికల కోసం నాలుగో జాబితా విడుదల చేసింది. తుది జాబితాలో 38 మంది అభ్యర్థులను ఆ పార్టీ ప్రకటించింది. ఆప్ చీఫ్, మాజీ సీఎం అరవింద్ కేజ్రీవాల్ ప్రస్తుతం ప్రాతినిధ్యం వహిస్తున్న న్యూఢిల్లీ సీటు నుంచి అలాగే కల్కాజీ నుంచి సీఎం అతిషి పోటీ చేయనున్నారు. గ్రేటర్ కైలాష్ నుంచి మంత్రి సౌరభ్ భరద్వాజ్, బాబర్‌పూర్ నుంచి గోపాల్ రాయ్ బరిలోకి దిగుతున్నారు. శకుర్ బస్తీ నుంచి సత్యేంద్ర కుమార్ జైన్, రాజిందర్ నగర్ నుంచి దుర్గేష్ పాఠక్ పోటీ చేయనున్నారు. కాగా, తుది జాబితా ప్రకటనతో ఢిల్లీ అసెంబ్లీలోని మొత్తం 70 స్థానాలకు అభ్యర్థులను ఆప్ ఖరారు చేసింది. తమ పార్టీ పూర్తి విశ్వాసంతో, సన్నాహాలతో ఈ ఎన్నికల్లో పోటీ చేస్తుందని అరవింద్ కేజ్రీవాల్ అన్నారు. 'బీజేపీ కనిపించదు. సీఎం ఫేస్ వ్యక్తి, బృందం, ప్రణాళిక, ఢిల్లీపై దృష్టి వారికి లేదు. వారికి ఒకే ఒక్క నినాదం ఉంది. 'కేజ్రీవాల్‌ను తొలగించండి'. ఈ ఐదేళ్లలో ఏమి చేశారో వారిని అడగండి. 'కేజ్రీవాల్‌ను మేం దుర్భాషలాడాం' అని చెబుతారు' అని విమర్శించారు. మరోవైపు ఢిల్లీ మద్యం పాలసీ కేసులో అరెస్టై బెయిల్‌పై విడుదలైన అరవింద్ కేజ్రీవాల్ సీఎం పదవికి రాజీనామా చేశారు. 2025 ఫిబ్రవరిలో జరుగనున్న ఢిల్లీ అసెంబ్లీ ఎన్నికల్లో 'ప్రజాకోర్టు' తీర్పు తర్వాత మాత్రమే తిరిగి ఆ పదవి చేపడతానని అన్నారు. అలాగే కాంగ్రెస్‌తో ముందస్తు ఎన్నికల పొత్తుకు అవకాశం లేదని తేల్చిచెప్పారు. సొంత బలంతోనే తమ పార్టీ ఎన్నికల్లో పోటీ చేస్తుందని స్పష్టం చేశారు.

ఈవీఎంలపై విశ్వాసం లేకుంటే...

న్యూఢిల్లీ: ఎలక్ట్రానిక్ ఓటింగ్ మిషన్లపై కాంగ్రెస్ అభ్యంతరాలను జమ్మూకశ్మీర్ ముఖ్యమంత్రి ఒమర్ అబ్దుల్లా తోసిపుచ్చాడు. 'ఇండియా' కూటమిలో ఒమర్ అబ్దుల్లా నేషనల్ కాన్ఫరెన్స్ భాగస్వామిగా ఉండటంతో పాటు కశ్మీర్ అసెంబ్లీ ఎన్నికల్లో ఎన్‌సీ–కాంగ్రెస్ కలిసి పోటీ చేశాయి. కాంగ్రెస్ పార్టీ తరచు ఈవీఎంలపై అభ్యంతరాలు వ్యక్తం చేయడంతో పాటు బ్యాలెట్ ఎన్నికలకు డిమాండ్ చేస్తోంది. హర్యానా, అసెంబ్లీ ఎన్నికల ఫలితాల అనంతరం ఈవీఎంల వినియోగంపై మరింత దాడి చేసింది. ఈ నేపథ్యంలో ఒమర్ అబ్దుల్లా పీటీఐకి ఇచ్చిన ఒక ఇంటర్వ్యూలో కీలక వ్యాఖ్యలు చేశారు. గెలిచినప్పుడు ఎన్నికల ఫలితాలను అంగీకరించినప్పుడు, ఓడిపోయినప్పుడు ఈవీఎంలను తప్పుపట్టరాదని అన్నారు. "ఇదే ఈవీఎంలతో వందకు పైగా ఎంపీలను గెలిచినప్పుడు పార్టీ విజయాన్ని సెలబ్రేట్ చేసుకున్నారు. ఆ తర్వాత కొద్దినెలలకే ఎన్నికలు ఫలితాలు మీ అంచనాలకు అనుగుణంగా రానప్పుడు ఈవీఎంలు మీకు నచ్చకుండా పోతున్నాయి" అని ఒమర్ అబ్దుల్లా వ్యాఖ్యానించారు. ఓటింగ్ మిషన్లను విశ్వసించనప్పుడు ఎన్నికల్లో పోటీకి పార్టీలు దూరంగా ఉండాలన్నారు. బీజేపీ ప్రతినిధి తరహాలో మీ మాటలు ఉన్నాయని మీడియా అడిగినప్పుడు "అలాంటిదేమీ లేదు.. ఒప్పు ఎప్పుడూ ఒప్పే" అని ఆయన సమాధానమిచ్చారు. లోక్‌సభ ఎన్నికల్లో తాను ఓడినప్పటికీ అసెంబ్లీ ఎన్నికల్లో గెలిచిన విషయాన్ని ఆయన ఈ సందర్భంగా ఉదహరించారు. సిద్ధాంతాల పరంగానే కానీ పక్షపాతంతో తాను మాట్లాడటం లేదని, సెంట్రల్ విస్టా వంటి మౌలిక వసతుల ప్రాజెక్టుకు తాను సపోర్ట్ చేశానని విషయాన్ని గుర్తు చేసారు. ఢిల్లీలో సెంట్రల్ విస్టా ప్రాజెక్టు మంచిదేని, అలాగే కొత్త పార్లమెంటు భవనం నిర్మాణం చాలా మంచి ఆలోచన అని తాను నమ్ముతానని అన్నారు. పాత పార్లమెంటు భవనం మనుగడ కాలం తగ్గినందున కొత్త పార్లమెంటు భవనం అవసరం ఉందని చెప్పారు. జమ్మూ కశ్మీర్‌లో గత నెలలో జరిగిన అసెంబ్లీ ఎన్నికల్లో కాంగ్రెస్ పార్టీ ఫలితాలపై ఒమర్ అబ్దుల్లా అసంతృప్తితో ఉన్నారంటూ వార్తలు వెలువడుతున్న నేపథ్యంలో ఒమర్ అబ్దుల్లా తాజా వ్యాఖ్యలు చేశారు. ఎన్నికల ప్రచారంపై కాంగ్రెస్ పెద్దగా దృష్టి పెట్టకుండా తమపైనే ఎక్కువగా కాంగ్రెస్ ఆధారపడిందని పలువురు ఎన్‌సీ నేతలు సైతం వ్యాఖ్యానించారు. 90 మంది సభ్యుల జమ్మూకశ్మీర్ అసెంబ్లీలో ఎన్‌సీ 42 సీట్లు గెలుచుకోగా, కాంగ్రెస్ 6 సీట్లు దక్కించుకుంది

భార్యతో కలిసి ఆప్‌లో చేరిన..
బీజేపీ నేత రమేష్ పెహల్వాన్

న్యూఢిల్లీ: బీజేపీ నేత రమేష్ పెహల్వాన్ తన భార్య కుసుమలతతో కలిసి ఆమ్ ఆద్మీ పార్టీ (ఆప్)లో ఆదివారం చేరారు. ఢిల్లీ మాజీ సీఎం, ఆప్ జాతీయ కన్వీనర్ అరవింద్ కేజ్రీవాల్ సమక్షంలో ఆ పార్టీ కండువా కప్పుకుని సభ్యత్వం తీసుకున్నారు. ఇప్పటికే బీజేపీ, కాంగ్రెస్ పార్టీలకు చెందిన పలువురు నేతలు ఆప్‌లో చేరారు. 2025 ఫిబ్రవరిలో జరుగనున్న ఢిల్లీ అసెంబ్లీ ఎన్నికల్లో కొందరు పోటీలో ఉన్నారు. కాగా, ఢిల్లీ అసెంబ్లీ ఎన్నికల కోసం నాలుగో జాబితాను ఆప్ ఆదివారం విడుదల చేసింది. తుది జాబితాలో 38 మంది అభ్యర్థులను ఆ పార్టీ ప్రకటించింది. ఆప్ చీఫ్, మాజీ సీఎం అరవింద్ కేజ్రీవాల్ ప్రస్తుతం ప్రాతినిధ్యం వహిస్తున్న న్యూఢిల్లీ సీటు నుంచి అలాగే కల్కాజీ నుంచి సీఎం అతిషి పోటీ చేయనున్నారు. తుది జాబితా ప్రకటనతో ఢిల్లీ అసెంబ్లీలోని మొత్తం 70 స్థానాలకు అభ్యర్థులను ఆప్ ఖరారు చేసింది. మరోవైపు ఢిల్లీ మద్యం పాలసీ కేసులో అరెస్టై బెయిల్‌పై విడుదలైన అరవింద్ కేజ్రీవాల్ సీఎం పదవికి రాజీనామా చేశారు. 2025 ఫిబ్రవరిలో జరుగనున్న ఢిల్లీ అసెంబ్లీ ఎన్నికల్లో 'ప్రజాకోర్టు' తీర్పు తర్వాత మాత్రమే తిరిగి ఆ పదవి చేపడతానని అన్నారు. అలాగే కాంగ్రెస్‌తో ముందస్తు ఎన్నికల పొత్తుకు అవకాశం లేదని తేల్చిచెప్పారు. సొంత బలంతోనే తమ పార్టీ ఎన్నికల్లో పోటీ చేస్తుందని స్పష్టం చేశారు.

పాట ఉన్నంత కాలం గద్దర్ సజీవంగా ఉంటరు

పాట ఉన్నంత కాలం గద్దర్ సజీవంగా ఉంటారని సిద్దిపేట ఎమ్మెల్యే హరీశ్‌రావు అన్నారు. గద్దర్ ఫౌండేషన్ ఆధ్వర్యంలో సిద్దిపేటలో గద్దర్ రచనల ఆవిష్కరణ కార్యక్రమం జరిగింది. కార్యక్రమానికి హరీశ్‌రావు హాజరై మాట్లాడుతూ.. గద్దర్ అన్నది అర్ధ శతాబ్దపు పోరాటమన్నారు. పదవులకోసం ఆశ పడకుండా తన తండ్రి పోరాటాన్ని, చరిత్రను రేపటి భావి తరానికి అందించడానికి మంచి ప్రయత్నాన్ని సూర్యం తీసుకున్నారని అభినందించారు. దశాబ్దాల్లో జరిగిన ప్రతి పోరాటంలో గద్దరన్న ఉన్నారన్నారు. విప్లవ ఉద్యమం, తెలంగాణ ఉద్యమం, దళిత ఉద్యమం ప్రతి దాంట్లో న్యాయం వైపున నిలిచి అన్యాయాన్ని ప్రశ్నించారన్నారు. మలిదశ ఉద్యమంలో గద్దర్ అన్నను కలిసే అదృష్టం కలిగిందని.. వంద ఉపన్యాసాల సారం గద్దరన్న ఒక్క పాట ద్వారా చెబుతారన్నారు. చాలా సామాన్య పదాలతో ప్రజల హృదయాలల్లోకి చేరే విధంగా గద్దరన్న పాటలు ఉంటాయన్నారు. గద్దరన్న భౌతికంగా మన మధ్య లేకపోయిన పాట ఉన్నన్ని రోజులు గద్దరన్న సజీవంగానే ఉంటారని.. పొడుస్తున్న పొద్దుమీద పాట తెలంగాణ ఉద్యమాన్ని, సమాజాన్ని ఉర్రుతలూగించి ప్రజల్లో చైతన్యాన్ని

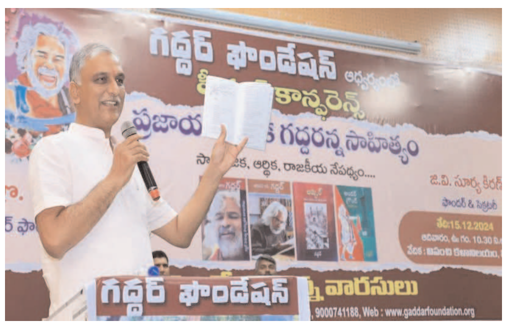

నింపిందన్నారు. 2008లో తెలంగాణ కోసం రాజీనామా చేసిన టీఆర్ఎస్ ఎమ్మెల్యేలను, ఎంపీలపై తెలంగాణ ఐక్య కార్యాచరణ సమితి అభ్యర్థులను పెట్టాలని నిర్ణయిస్తే అది తప్పని వాదించిన వ్యక్తి గద్దర్ అని కొనియాడారు. తెలంగాణ ఉద్యమానికి, కేసీఆర్‌కు అండగా గద్దర్ నిలబడ్డారనన్నారు. తూప్రాన్‌లో నీళ్లలేవు, హల్దీ వాగులో నుంచి వాటిక చెరువుకి లిఫ్ట్ పెట్టాలని గద్దర్ కోరితే ఎనిమిది నెలల్లోనే పూర్తి చేసి.. ఆయనతోనే ప్రారంభించామన్నారు. తెలంగాణ వచ్చాక జీహెచ్ఎంసీ మున్సిపల్ కార్మికులకు కనీస వేతనం అమలు కావడం లేదని గద్దర్ లేఖ రాస్తే వారికి వెంటనే ఒక్క సంతకంతో జీతాలు కేసీఆర్ పెంచారని.. అది గద్దర్‌కు కేసీఆర్ ఇచ్చిన గౌరవమన్నారు. సిద్దిపేటలో గద్దరన్న విగ్రహం పెట్టడం మాకు చాలా గౌరవమని.. పెట్టించే బాధ్యత నాది అంటూ హామీ ఇచ్చారు.

గద్దరన్న జీవిత చరిత్ర పైన ఒక డాక్యుమెంటరీ తీస్తే తాను సహకారం అందిస్తానన్నారు. స్వతంత్రం వచ్చి ఇన్ని ఏళ్లు అవుతున్నా ఇంకా సమాజంలో అసమానతలు ఉన్నాయన్నారు. అవి చెరిపేయాలంటే గద్దరన్న ఆలోచలు ముందుకు తీసుకోవాలన్నారు. ఎప్పటి వరకైతే ప్రభుత్వం ప్రజల ఆలోచలను తీసుకవెళ్లదో, అణిచివేత్త ఉంటదో అక్కడ ప్రభుత్వ అవార్డులకు అర్థం లేదనే మాట ఆ రోజు గద్దర్ చెప్పారని.. నేడు నందిని సిధారెడ్డి తిరస్కరించి చూపించారన్నారు. తన తప్పులను కప్పిపుచ్చుకోవడానికి తెలంగాణ తల్లి చేతిలో బతుమ్మను మాయం చేసిన రేవంత్ రెడ్డి అవార్డు ఇస్తే తృణప్రాయంగా తిరస్కరించిన నందిని సిధారెడ్డి అని.. ఆయన మన సిద్దిపేట బిడ్డ కావడం నిజంగా గర్వకారణమన్నారు. త్వరలోనే గద్దర్ గారి విగ్రహాన్ని ఏర్పాటు చేసుకొని ఒక భారీ బహిరంగ సభను సిద్దిపేటలో నిర్వహించుకుందామన్నారు.

అరాచక పాలన మరువం

-మొదటిపేజీ తరువాయి

రాకుండా ఫాంహౌస్‌కే పరిమితమై పాలన సాగించారని ఆరోపించారు. బీఆర్ఎస్ హయాంలో అవినీతికి అడ్డూ అదుపు లేకుండా పోయిందని ధ్వజమెత్తారు. మొదటి ముఖ్యమంత్రిగా దళితుడిని చేస్తానని చెప్పి, తిమ్మిని బమ్మిని చేసి కేసీఆర్ సీఎం కుర్చీలో కూర్చున్నారని ఆరోపించారు. నీళ్లు, నిధులు, నియామకాల నినాదంతో ఉద్యమించి, మాయమాటలతో పీఠమెక్కిన కేసీఆర్ అన్యాయంతో పాలన సాగించారని విమర్శించారు.

ఉద్యమంలో కవులు, కళాకారులు, మేధావులు, విద్యావేత్తలు, విద్యార్థులు, కార్మికులు, ఉద్యోగులు ఇలా సబ్బండ వర్గాలు ప్రాణాలకు తెగించి పోరాడితే చివరకు కేసీఆర్ రాష్ట్రాన్ని తమ కుటుంబ సభ్యుల కబంధ హస్తాల్లో బంధించి భ్రష్టు పట్టించారని ఆరోపించారు. బీఆర్ఎస్ పెత్తందారి సర్కార్ వల్ల విసిగిపోయిన ప్రజలు ఆ పాలనకు చరమగీతం పాడారని విమర్శించారు. అయినా కల్వకుంట్ల కుటుంబ సభ్యుల్లో కానీ, ఆ పార్టీ నేతల్లో కానీ ఎలాంటి మార్పు రాలేదని

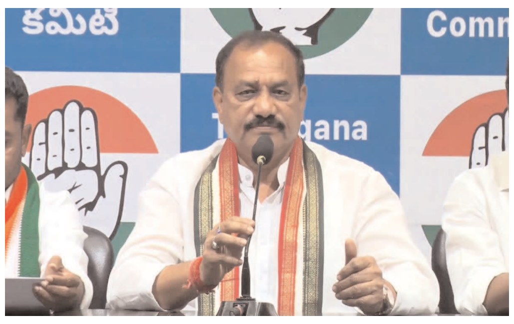

ఆరోపించారు.

బీఆర్ఎస్ అసత్యాల ప్రచారం

తెలంగాణ ఏర్పాటుకు సబ్బండ వర్గాలు పోరాడగా, సోనియా గాంధీ రాష్ట్రాన్ని ఇచ్చినట్లు విశ్వసించి ప్రజలు కాంగ్రెస్‌కు అధికారం కట్టబెట్టారని వివరించారు. ప్రజలు తమకు అధికారం కట్టబెడితే ఓర్వలేక బీఆర్ఎస్ కుటుంబ సభ్యులు, ఆ పార్టీ నేతలు అసత్యాలను ప్రచారం చేస్తున్నారని ధ్వజమెత్తారు. ఇదే పంథాలో సాగితే మీకు తగిన సమయంలో ప్రజలు బుద్ధి చెప్పడం ఖాయమని హెచ్చరించారు. మూసీ పునరుజ్జీవనం కోసం అవినీతి జరిగిందని కేటీఆర్ గగ్గోలు పెడుతున్నారని ఆరోపించిన మహేశ్?కుమార్ గౌడ్, ఆ ప్రాజెక్టు డీపీఆర్ కోసం కేవలం రూ.150 కోట్లు ఖర్చు చేశామని, అంతకు మించి రూపాయి కూడా అదనంగా వ్యయం చేయలేదన్న వాస్తవాన్ని కేసీఆర్ గ్రహించాలన్నారు.

అందె శ్రీపై కక్ష

జయ జయహే తెలంగాణ జననీ జయకేతనం గీత రచయిత అందె శ్రీపై మీరు కక్ష గట్టి అవమానించారని, పదేళ్లు అధికారిక గీతం లేకుండా వ్యవహరించినట్లు ఆరోపించారు. తమ ప్రభుత్వం వచ్చిన వెంటనే జయ జయహే తెలంగాణ జననీ జయకేతనం గీతాన్ని అధికారికంగా ప్రకటించడంతో పాటు ఆ రచయితను గౌరవించుకోవడం తాము గర్వంగా భావిస్తున్నామన్నారు. ఇప్పటికైనా ప్రభుత్వంపై బీఆర్ఎస్ నాయకులు అవాకులు చెవాకులు పేల్చడం మానుకునేలా కేసీఆర్ చూస్తారని ఆశిస్తున్నట్లు పేర్కొన్నారు.

రీజనల్ రింగ్ రోడ్డుకు మహర్దశ

-మొదటిపేజీ తరువాయి

భాగంగా కేంద్ర మంత్రి గడ్కరీతో సమావేశమైన సీఎం రాష్ట్రానికి సంబంధించి పలు జాతీయ రహదారులు, ఇతర రహదారుల వివరాలను తెలియజేసి సత్వరం అనుమతులు మంజూరు చేయాలని కోరారు. 2017లోనే ఆర్ఆర్ఆర్ ఉత్తర భాగాన్ని 161 ౦౦ జాతీయ రహదారిగా ప్రకటించిన విషయాన్ని ప్రస్తావించారు. ఆ రహదారి నిర్మాణానికి అవసరమయ్యే భూమిలో 94 శాతాన్ని రాష్ట్ర ప్రభుత్వం సేకరించిందని చెప్పారు. మిగిలినవి కూడా పూర్తి చేస్తామమని త్వరితగతిన పనులు ప్రారంభించేందుకు ఆర్థిక పరమైన అనుమతులు ఇవ్వాలని కోరారు. అందుకు గడ్కరీ సానుకూలంగా స్పందించినట్లు సీఎంవో వర్గాలు వెల్లడించాయి. ఇక దక్షిణ కాశీగా గుర్తింపు పొందిన శ్రీశైలంను హైదరాబాద్ నగరంతో అనుసంధానించే ఔఊ-765లో 125 కిలోమీటర్ల దూరం జాతీయ రహదారుల ప్రమాణాలతో ఉందని, మిగిలిన 62 కిలోమీటర్లు ఆమ్రాబాద్ అటవీ ప్రాంతంలో ఉందని చెప్పారు. ఆ ప్రాంతంలో నాలుగు వరుసల ఎలివేటెడ్ కారిడార్ నిర్మించాలని, అందుకు 2024-25 బడ్జెట్లో నిధులు కేటాయించాలని కోరారు. ఎలివేటెడ్ కారిడార్ నిర్మిస్తే హైదరాబాద్ ఏపీలోని ప్రకాశం జిల్లా మధ్య 45 కిలోమీటర్ల దూరం తగ్గుతుందన్నారు. తెలుగు రాష్ట్రాల్లో ముఖ్య నగరాలైన హైదరాబాద్-విజయవాడ (ఎన్.హెచ్-65) రహదారిని 6 వరుసలుగా విస్తరించే పనుల డీపీఆర్‌ను త్వరగా పూర్తి చేయాలని కోరారు. పర్వత్ మాల ప్రాజెక్ట్‌లో యాదగిరి గుట్ట దేవాలయం, నల్గొండ పట్టణంలోని హనుమాన్ కొండ, నాగార్జునసాగర్ ప్రాజెక్ట్ వద్ద రోప్ వేలను ఏర్పాటు చేయాలని కేంద్ర మంత్రిని కోరారు. గోదావరి, కృష్ణా నదులపై గిరిజనులు అత్యధికంగా నివసిస్తున్న ప్రాంతాల్లో.. ప్రజా రవాణాకు ఇబ్బందిగా ఉన్న 10 చోట్ల పాంటూన్ బ్రిడ్జిలు మంజూరు చేయాలన్నారు. నల్గొండ జిల్లాల్లో ఎన్.హెచ్-65 పక్కన 67 ఎకరాల ప్రభుత్వ భూమిలో ట్రాన్స్ పోర్ట్ ట్రైనింగ్ ఇనిస్టిట్యూట్ ఏర్పాటు చేయాలని విజ్ఞప్తి చేశారు. కేంద్ర మంత్రి నితిన్ గడ్కరీ గారిని కలిసిన వారిలో సీఎం రేవంత్ రెడ్డితో పాటు మంత్రి కోమటిరెడ్డి వెంకట్ రెడ్డి, పలువురు ఎంపీలు ఉన్నారు.

రేవంత్ ధైర్యం ఏమిటీ

హైదరాబాద్ : అల్లు అర్జున్ అరెస్టు పై జరుగుతున్న చర్చ రెండు తెలుగు రాష్ట్రాలలో రాజకీయంగా సంచలనం సృష్టిస్తోంది. అల్లు అర్జున్ అరెస్టు వ్యవహారాన్ని భారత రాష్ట్ర సమితి కార్యనిర్వాహక అధ్యక్షుడు కేటీఆర్, వైఎస్ఆర్సిపి అధ్యక్షుడు జగన్మోహన్ రెడ్డి ఖండించారు. ట్విట్టర్ వేదికగా రేవంత్ ప్రభుత్వాన్ని విమర్శించారు. అల్లు అర్జున్ అరెస్టుకు సంబంధించి.. తన ప్రమేయం ఏ మాత్రం లేదని ముఖ్యమంత్రి రేవంత్ రెడ్డి స్పష్టం చేశారు. చట్టం తన పని తాను చేసుకుపోతుందని వివరించారు. పుష్ప సినిమా విడుదలకు ముందు రోజు రాత్రి హైదరాబాద్లోని ఆర్టీసీ ఎక్స్ రోడ్డు సంధ్య థియేటర్ వద్ద జరిగిన తొక్కిసలాటలో రేవతి అనే మహిళ చనిపోయిందని.. ఆమె కుటుంబ సభ్యులు చేసిన ఫిర్యాదు మేరకే పోలీసులు చర్యలు తీసుకున్నారని.. అరెస్ట్ కంటే ముందు అల్లు అర్జున్ కు పోలీసులు నోటీసులు జారీ చేశారని రేవంత్ వివరించారు. ఆ తర్వాత రేవంత్ అంతటితోనే ఆగలేదు. ఢిల్లీలో విలేకరులతో జరిగిన చిట్ చాట్ లో సంచలన వ్యాఖ్యలు చేశారు. '' ఆయన ఏమైనా సరిహద్దుల్లో యుద్ధం చేశాడా? నాలుగు సినిమాలు చేశాడు.. అందులో పెట్టుబడి పెట్టాడు.. అంతకంటే ఎక్కువ పైసలు సంపాదించాడు. ఇవాళ ఏదో ఆయన అరెస్టు ను రకరకాలుగా చిత్రీకరించడం సరికాదని" రేవంత్ రెడ్డి వ్యాఖ్యానించారు. దీంతో ఒక్కసారిగా మీడియాలో సంచలనం నమోదయింది. మీడియా కూడా అల్లు అర్జున్ అరెస్ట్ విషయాన్ని పక్కనపెట్టి.. అతడికి బెయిల్ వచ్చిన విషయాన్ని ప్రస్తావించడం మానేసి.. రేవంత్ చేసిన వ్యాఖ్యలకే ప్రాధాన్యం ఇవ్వడం మొదలు పెట్టింది. మొదట్లో చట్టం తన పని తాను చేసుకుపోతుంది అని చెప్పిన రేవంత్ రెడ్డి.. ఆ తర్వాత అతడేమైనా సరిహద్దులో యుద్ధం చేసిన సైనికుడా? అని వ్యాఖ్యానించడంతో అల్లు అర్జున్ అరెస్టు వెనుక ఎవరు ఉన్నారో తెలిసిపోయింది. వాస్తవానికి రేవంత్ రెడ్డి ఇటీవల నాగార్జున ఎన్ కన్వెన్షన్ సెంటర్ కూల్చివేత విషయంలో కూడా ఇటువంటి వ్యాఖ్యలు చేయలేదు. కానీ అల్లు అర్జున్ విషయంలో మాత్రం మొహమాటం లేకుండా చెప్పేశారు. ఓ ఆంగ్ల న్యూస్ ఛానల్ చేసిన ఇంటర్వ్యూలోనూ రేవంత్ దూకుడుగానే మాట్లాడారు. అల్లు అర్జున్ అరెస్టుపై మొహమాటం లేకుండా స్పందించారు. ఏమైనా ఇండియా, పాకిస్తాన్ బోర్డర్ లో నిల్చొని యుద్ధం చేశాడా?, అతను కేవలం ఒక సినిమా హీరో. ఈ దేశం లో సల్మాన్ ఖాన్, సంజయ్ దత్ లాంటి సూపర్ స్టార్స్ అరెస్ట్ అవ్వలేదా?, పుష్ప 2 చిత్రానికి నిర్మాతలు కోరిన వెంటనే మేము బెనిఫిట్ షోస్ కి అనుమతిని ఇచ్చాము. సరైన ప్రోటోకాల్స్ లేకుండా ఆయన థియేటర్ కి వచ్చాడు. కారెక్కి నమస్కారం చేస్తూ ర్యాలీ కూడా చేసాడు. అలా చేయడం వల్లనే అక్కడ పరిస్థితులు అదుపు తప్పాయి. అతని కారణంగా ఒక మహిళ చనిపోయింది. ఒక పసి బిడ్డ చావు బ్రతుకుల్లో కొట్టుమిట్టాడుతున్నాడు. దీనిని మేము తేలికగా వదిలేయాలా?, దీనిపై మేము కేసు పెట్టి చర్యలు తీసుకోకపోయితే , జనాలు పెట్టలేదని మమ్మల్ని అడగరా?, తప్పు ఎవరు చేసినా తప్పే చట్టానికి ఎవ్వరూ అతీతులు కారు' అంటూ రేవంత్ రెడ్డి వ్యాఖ్యానించారు. 'అల్లు అర్జున్ సైలెంట్ గా వచ్చి సినిమా చూసి వెళ్లిపోకుండా, కారు ఎక్కి చాలా హంగామా సృష్టించాడు. జనాలు ఎక్కువ ఉన్న చోట ఒక సెలబ్రిటీ వస్తే ఎలా ఉంటుందో అతనికి ఆ మాత్రం తెలియదా?, పోలీసులు వద్దని చెప్తున్నా కూడా లెక్క చేయకుండా ప్రోటోకాల్స్ ని ధిక్కరిస్తే ఏమి చెయ్యాలో మీరే చెప్పండి. అతనికి స్పెషల్ షో చూడాలని అనిపిస్తే ఇంట్లో హోమ్ థియేటర్ ఉంది , లక్షణంగా చూసుకోవచ్చు కదా, ఇలా లేనిపోని హంగామా సృష్టించడం ఎందుకు' అంటూ ఆయన సూటి ప్రశ్నలు వేసాడు. దీనికి సంబంధించిన వీడియో ఇప్పుడు సోషల్ మీడియా లో బాగా వైరల్ అయ్యింది. అల్లు అర్జున్ తీరుని తప్పు పెట్టేవాళ్ళు కొందరుంటే, మరి కొందరు మాత్రం ఆయనని సమర్థిస్తున్నారు. '' ఒక సినీ నటుడు తన సినిమాను ఇంట్లో చూసుకోవచ్చు. లేకుంటే హోమ్ థియేటర్లో చూసుకోవచ్చు. అంతేగాని అంతమంది జనం వచ్చినచోటకు కార్లో చేయి ఊపుతూ రావడం వల్ల జనం భారీగా వచ్చారు. ఆ సమయంలో వారందరినీ కంట్రోల్ చేయడం పోలీసుల వల్ల కాలేదు. అందువల్లే తొక్కిసలాట జరిగింది. ఫలితంగా ఓ భర్త తన భార్యను కోల్పోవాల్సి వచ్చింది. తన కుమారుడిని కాపాడుకునేందుకు ఆసుపత్రుల చుట్టూ తిరగాల్సి వచ్చింది. ఇంతకంటే దారుణం ఏముంటుందని" రేవంత్ వ్యాఖ్యానించారు. రేవంత్ రెడ్డి కి సహజంగానే దూకుడు ఉంటుంది. ఆ దూకుడు వల్లే ఆయన ముఖ్యమంత్రి అయ్యారు. నాటి అధికార భారత రాష్ట్ర సమితిని ఎక్కడికక్కడ ఎండగట్టారు. 2018 ఎన్నికల్లో కొడంగల్ అసెంబ్లీ స్థానంలో ఆయనను కావాలని ఓడించినప్పటికీ.. మల్కాజ్ గిరి స్థానం నుంచి ఎంపీగా గెలిచారు. ఆ తర్వాత పిసిసి అధ్యక్షుడిగా కాంగ్రెస్ పార్టీలో జవ సత్వాలు నింపారు. ఏకంగా అధికారంలోకి తీసుకొచ్చారు.. ముఖ్యమంత్రిగా ప్రమాణస్వీకారం చేసి.. ఏడాది పాటు తన పరిపాలనను విజయవంతంగా పూర్తి చేసుకున్నారు. అయినప్పటికీ రేవంత్ రెడ్డి తన దూకుడు తగ్గించుకోవడం లేదు. ముఖ్యమంత్రి హోదాలో ఉన్నప్పటికీ ప్రతిపక్షాలపై తీవ్ర విమర్శలు చేస్తున్నారు.

బీఆర్ఎస్ నేతలకు సవాల్, చర్చకు సిద్ధమా

-మొదటిపేజీ తరువాయి

సంబంధించి ఇప్పటివరకూ రూ.66,722 కోట్లు బ్యాంకులకు చెల్లించినట్లు ఉపముఖ్యమంత్రి భట్టి విక్రమార్క వెల్లడించారు. మీరూ అప్పులు చేస్తున్నామని బీఆర్ఎస్ నేతలు మమ్మల్ని అంటున్నారు, వాళ్లు దోచుకోటానికి అప్పులు చేస్తే తాము ప్రజల కష్టాలు తీర్చేందుకు అప్పులు చేస్తున్నామని ఆయన చెప్పారు. పదేళ్లపాటు దోచుకున్న బీఆర్ఎస్ నేతలు కేటీఆర్, హరీశ్ రావు తమ ప్రభుత్వంపై నేడు ఆరోపణలు చేస్తున్నారని ఆయన ఆగ్రహం వ్యక్తం చేశారు. కేసీఆర్ పాలనలో ప్రభుత్వ హాస్టళ్లను పట్టించుకోలేదు కాబట్టే నేడు అవి దయనీయ పరిస్థితులు ఎదుర్కొంటున్నాయని భట్టి మండిపడ్డారు.

అది కాకుండా రూ.30 వేల కోట్లు..

రైతులకు ఇచ్చిన ప్రతి ఒక్క మాటనూ కాంగ్రెస్ ప్రభుత్వం నిలబెట్టుకుంటుందని డిప్యూటీ సీఎం చెప్పారు. చరిత్రలో ఎన్నడూ లేనివిధంగా తెలంగాణ రైతులు ధాన్యం పండించారని వాటిని కొనుగోలు చేస్తున్నట్లు ఆయన చెప్పుకొచ్చారు. ఒక పక్క బీఆర్ఎస్ చేసిన అప్పులు కడుతూనే మరో పక్క రాష్ట్రంలో సంక్షేమ పాలన కొనసాగిస్తున్నామని ఆయన తెలిపారు. బీఆర్ఎస్ నేతలు రైతు బీమా పదేళ్లపాటు కుట్టకుండా వదిలేశారని, తాము ప్రతి ఒక్క రైతుకూ బీమా కట్టినట్లు చెప్పుకొచ్చారు. రైతు రుణమాఫీ కాకుండా రూ.30 వేల కోట్లు ఇప్పటికి వరకూ ఖర్చు చేసినట్లు భట్టి వెల్లడించారు.

విద్యుత్ బిల్లులు చెల్లించలేదు..!

రైతులకు ఇచ్చే ఉచిత విద్యుత్ కోసం ప్రతి నెలా రూ.11,270 కోట్ల బిల్లులు కడుతున్నట్లు ఉప ముఖ్యమంత్రి చెప్పుకొచ్చారు. బీఆర్ఎస్ పదేళ్ల పాలనలో విద్యుత్ బిల్లులు కట్టకుండా వదిలేశారని, నిబద్ధత కమిట్మెంట్‌తో తాము పని చేస్తున్నట్లు ఆయన చెప్పుకొచ్చారు. డిసెంబర్ 28న భూమిలేని నిరుపేదలకు రూ.12 వేలు అందజేయబోతున్నట్లు భట్టి వెల్లడించారు. వారిలా గాలి మాటలు మాట్లాడి ఉన్నది లేనట్లు, లేనిది ఉన్నట్లు తాము మాట్లాడమని అన్నారు. వారు తమ సోషల్ మీడియాలో తప్పుడు రాతలు రాసినంత మాత్రానా ప్రజలు నమ్మరని ఆయన చెప్పారు. ఈ ఆర్థిక సంవత్సరంలో ఇందిరమ్మ ఇళ్ల కింద ప్రతి ఇంటికీ రూ.5 లక్షలు ఇవ్వబోతున్నట్లు డిప్యూటీ సీఎం భట్టి వెల్లడించారు.

ఆమెరికాకు మాజీ సీఎం కేసీఆర్ !

హైదరాబాద్, డిసెంబర్ 15: బీఆర్ఎస్ అధినేత, మాజీ సీఎం కేసీఆర్ అమెరికా పర్యటనకు తొలిసారి వెళ్లనున్నారు. ఉద్యమ సమయంలోనే కాదు.. పదేళ్ల పాటు ఆయన ముఖ్యమంత్రిగా కొనసాగారు. ఏ రోజు ఆయన యూఎస్ వెళ్లిన దాఖలాలు లేవు. దీంతో కేసీఆర్ యూఎస్ పర్యటన ఆసక్తి రేపుతోంది. ఆయన విదేశీ పర్యటనపై పార్టీ కేడర్‌లో సైతం జోరుగా చర్చ జరుగుతోంది. కానీ ఇంకా ఆయన ఎప్పుడు వెళ్లేది ఇంకా ఖరారు కాలేదని సమాచారం. అటు కేసీఆర్ బంధువులు, కేటీఆర్ ఫ్యామిలీ నుంచి కానీ కేసీఆర్ పర్యటనను ఇంకా ధృవీకరించలేదు. కానీ పార్టీ వర్గాల్లో మాత్రం భారీ చర్చ జరుగుతోంది. అమెరికాలోనే ఆయన దాదాపు రెండు నెలల పాటు ఉంటారనే ప్రచారం పెద్ద పెట్టున సాగుతోంది. గత అసెంబ్లీ ఎన్నికల అనంతరం బీఆర్ఎస్ పార్టీ ఓటమి పాలైంది. దీంతో నాటి నుంచి కేసీఆర్ ఫామ్ హౌస్‌కే పరిమితమయ్యారు. ఇంకా చెప్పాలంటే.. పార్టీ కార్యక్రమాల్లోనే కాదు.. ప్రజా సమస్యలపై సైతం ఆయన స్పందించిన దాఖలాలు అయితే లేవన్నది రాష్ట్ర ప్రజల ఉవాచ. అయితే ప్రజా సమస్యలపై అయితేనేమీ.. రేవంత్ రెడ్డి ప్రభుత్వంపై పోరాటం అయితేనేమీ కేవలం మాజీ మంత్రులు కేటీఆర్, హరీశ్ రావులే చేస్తున్నారు. మరోవైపు కేసీఆర్.. ఫామ్ హౌస్ నుంచే పార్టీ శ్రేణులకు దిశానిర్దేశం చేస్తున్నట్లు ఓ చర్చ సైతం సాగుతోంది. వచ్చే ఏడాది ఫిబ్రవరి నుంచి కేసీఆర్ ప్రజల్లోకి వస్తారంటూ పార్టీలో అంతర్గతంగా ఓ ప్రచారం సాగుతోంది. అలాంటి వేళ కేసీఆర్.. యూఎస్‌కు ప్రయాణం అవుతున్నట్లు ప్రచారం సాగుతోంది. మరి ఆయన యూఎస్ వెళ్లితే.. రెండు నెలలు ఉంటారని తెలుస్తుంది. మరి ఆయన ఎప్పుడు వెళ్తారనేది మాత్రం ఫిక్స్ కాలేదు. ఇంకోవైపు కేటీఆర్ కుమారుడు హిమాన్ష్ యూఎస్‌లో ఉన్నత విద్యను అభ్యసిస్తున్నారు. ఈ నేపథ్యంలో మనవడితో కొన్ని రోజులు గడిపేందుకు కేసీఆర్ నిర్ణయించారని.. అందుకోసం యూఎస్‌కు ప్రయాణం కడుతున్నారని ఓ చర్చ సైతం సాగుతోంది. ఇక కేసీఆర్ ముఖ్యమంత్రిగా ఉన్న సమయంలో.. హిమాన్ష్ విరాళాలు సేకరించి.. గచ్చిబౌలిలోని ప్రభుత్వ పాఠశాలను అభివృద్ధి చేసిన సంగతి తెలిసిందే. ఈ సందర్భంగా హిమాన్ష్ పై అభినందనలు వెల్లువెత్తిన విషయం విధితమే.

సంక్రాంతికి పక్కా?

-మొదటిపేజీ తరువాయి

ఫిర్యాదు చేశారు. కాంగ్రెస్‌ను చంపేయాలని చూస్తున్నారని పేర్కొన్నారు. మరోవైపు మంత్రి పదవి ఆశిస్తున్న పలువురు హస్తిన బాట పట్టారు. సామాజిక సమీకరణలకు కేబినెట్‌లో ప్రాధాన్యం ఇస్తున్నట్లు తెలుస్తోంది. కేబినెట్ బెర్తుల భర్తీలో పార్టీ రాష్ట్ర వ్యవహారాల ఇన్‌చార్జి దీపాదాస్ మున్షి కూడా కీలకంగా వ్యవహరిస్తున్నారు. ఆమె కూడా కొందరి పేర్లు సిఫారసు చేశారని సమాచారం. సీనియరుల, సీఎం, ఇన్‌చార్జి తమ తమ పేర్లతో ఢిల్లీ చేరుకున్నారు. ఇప్పుడు ఎవరి జాబితాకు హైకమాండ్ ఆమోదం తెలుపుతుందన్న టెన్షన్ నెలకొంది. మరోవైపు కేబినెట్ విస్తరణకు నల్గొండ నేతలు అడ్డు పడుతున్నట్లు తెలిసింది. నల్గొండ జిల్లా నుంచి ప్రస్తుత ఏబినెట్‌లో ఒకే సామాజికవర్గం నేతలు ఉన్నారు. కోమటిరెడ్డి, ఉత్తమ్‌కుమార్‌రెడ్డి మంత్రులుగా ఉన్నారు. మునుగోడు ఎమ్మెల్యే రాజగోపాల్‌రెడ్డి కూడా ప్రయత్నం చేస్తున్నారు. ఈనేపథ్యంలో కేబినెట్ విస్తరణను ప్రభావితం చేస్తున్నారు. కాంగ్రెస్ అధికారంలోకి రావడానికి ఉమ్మడి నల్గొండ జిల్లా ఎమ్మెల్యేలు కూడా కారణం. ఈ నేపథ్యంలో అధిష్టానం కూడా ఈ విషయంపై దృష్టిసారించింది. మరోవైపు తాజా విస్తరణలో హైదరాబాద్, ఆదిలాబాద్, నిజామాబాద్ జిల్లాలకు ప్రాధాన్యం దక్కే అవకాశం ఉంది.

పర్యావరణహితంలో సింగరేణికి మరో ప్రతిష్టాత్మక అవార్డు

సింగరేణి : పర్యావరణహిత, సుస్థిర మైనింగ్ తో పాటు సంప్రదాయేతర విద్యుత్ రంగంలో విశేషమైన సేవలు అందిస్తున్నందుకు సింగరేణికి జాతీయ స్థాయిలో మరో ప్రతిష్టాత్మక ఎనర్షియా ఫౌండేష న్ అవార్డు దక్కింది. భారత దేశం, దక్షిణాసియాలో సుస్థిర ఇంధన, పునరుద్పాదక ఇంధన వనరులను ప్రోత్సహించడంలో అత్యుత్తమ ప్రదర్శన కనబరుస్తున్న సంస్థలను ఎనర్షియా ఫౌండేషన్ ప్రతీ ఏడాది పురస్కారాలను అందజేస్తుంది. ఈ ఏడాది 'ఇండియాస్ బెస్ట్ అండ్ మోస్ట్ సస్టేనబుల్ కోల్ మైనింగ్ ఆపరేటర్ విత్ రెన్యూవబుల్ ఎనర్జీ అడాప్షన్' కేటగిరీలో సింగరేణిని అత్యుత్తమ సంస్థగా ఎంపిక చేసినందుకు గాను సింగరేణి సంస్థ చైర్మన్, ఎండీ ఎన్ బలరామ్ హర్షం వ్యక్తం చేశారు. ఈ నెల 20న విశాఖపట్నంలో అవార్డుల ప్రదానం జరుగనుందని అవార్డు కమిటీ జ్యూరీ కన్వీనర్ ఆర్.త్యాగరాజన్ అయ్యర్ పేర్కొన్నారు. ఎనర్షియా వారు ప్రకటించిన జాతీయ స్థాయి అవార్డు సింగరేణి సంస్థ చేపడుతున్న పర్యావరణహిత చర్యలకు గుర్తింపు వంటిదని సీఎండీ ఎన్. బలరామ్ అన్నారు. సింగరేణి సంస్థ ఈ స్ఫూర్తితో తన పర్యావరణ చర్యలను మరింత సమర్థవంతంగా నిర్వహిస్తూ ముందుకు పోతుందని తెలిపారు.

వివాదాల మోహన్ బాబు

హైదరాబాద్ : మంచు మోహన్‌బాబు.. 500 సినిమాలకు పైగా నటించి.. 50 సినిమాల వరకూ నిర్మించి.. ఇంట్లో ముగ్గురు బిడ్డలను నటులుగా ఇండస్ట్రీకి అందించి.. టాలీవుడ్ మెయిన్ పిల్లర్లలో ఒకడిగా నిలిచిన వాడు. నటన విషయంలో మోహన్ బాబు టాలీవుడ్‌లోనే వన్ ఆఫ్ ది గ్రేటెస్ట్ అనొచ్చు. హీరోయిజమైనా, విలనిజమైనా, పౌరుషమైనా... పౌరాణిక మైనా.. చివరకు కామెడీ అయినా సరే.. మోహన్‌బాబుకు తిరుగులేదు. అద్భుతమైన పాత్రలతో అలరించడమే కాదు.. అంతకంటే మంచి చిత్రాలను ప్రొడ్యూసర్‌గానూ అందించారు. 75ఏళ్ల పై వయసులో ఇప్పుడు తెలుగు సినిమా ఇండస్ట్రీకి ఓ పెద్దదిక్కుగా ఉన్నారు. ఇదంతా మోహన్‌బాబుకు ఓ సైడు... ఇంకో వైపు చూస్తే.. ఆయన ప్రొఫెషనల్.. పర్సనల్ లైఫ్ లో బోలెడు వివాదాలున్నాయి. ఇప్పుడు ఇంట్లో గొడవ రచ్చకెక్కింది కానీ.. అంతకు ముందు నుంచే ఆయన చుట్టూ చాలా గొడవలున్నాయి. ఇండస్ట్రీకి వచ్చిన కొత్తలో ఏం జరిగిందో తెలీదు అయితే తిరుపతి రంగంపేట దగ్గర శ్రీ విద్యానికేతన్ పెట్టిన దగ్గర నుంచీ చాలా విషయాలు అందుబాటులో ఉన్నాయి. తిరుపతి రంగంపేట దగ్గర పాతికేళ్ల కిందటే మోహన్‌బాబు విద్యాసంస్థ ఏర్పాటు చేశారు. ఇప్పుడది వందల ఎకరాల్లో యూనివర్సిటీగా రూపుదిద్దుకుంది. ఆ విద్యాసంస్థ దారి విషయంలో 1999లో ఊరి వాళ్లతో గొడవైంది. దానిని చిత్రీకరించడానికి వెళ్లిన మీడియా ప్రతినిధిపై దాడి చేసి కెమెరా ధ్వంసం చేశారు. ఆర్థిక పరమైన లావాదేవీల విషయంలో అప్పటి తిరుపతి టీడీపీ నేత, మాజీ మునిసిపల్ ఛైర్మన్ కందాటి శంకర్‌రెడ్డిపై మోహన్‌బాబు అనుచరులు దాడి చేశారు. అప్పట్లో నటుడు శ్రీహరి కూడా ఆ గొడవలో ఉన్నట్లు బయటకు వచ్చింది. ఆయన మోహన్‌బాబుతో శ్రీరాములయ్య సినిమాలో నటిస్తున్నారు. శ్రీహరితో స్నేహం ఉన్న మోహన్ బాబు ఆయన్ను తీసుకెళ్లారు. రివాల్వర్‌తో శంకర్‌రెడ్డిని బెదిరించారని ప్రచారం జరిగింది. మోహన్‌బాబుకు కోపం ఎక్కువ. ఈ విషయం ఆయన కూడా చాలా సందర్భాల్లో అంగీకరించారు. తనది ధర్మాగ్రహం అని.. అన్యాయం జరుగుతుంటే సహించలేనని ప్రశ్నిస్తానని పలు సందర్భాల్లో చెప్పారు. అయితే ఈ కోపం కాస్త తీవ్రమై తన సినిమాల్లో నటులపై దురుసుగా ప్రవర్తించడం, చేయు చేసుకోవడం వరకూ వెళ్లేదని ఇండస్ట్రీ వాళ్లు అంటుంటారు. పెదరాయుడు సినిమా షూటింగ్

సమయంలో సీనియర్ నటి జయంతిపై కోప్పడటమే కాకుండా చేయు చేసుకున్నారని బాగా ప్రచారం జరిగింది. అది పెద్ద గొడవగా మారడంతో అప్పట్లో దాసరి నారాయణరావు ఆ తగువును తీర్చారని చెబుతారు. ఆ తర్వాత విష్ణు బాబుతో తీసిన మొదటి సినిమా విష్ణు లో హీరోయిన్ శిల్పా శివానంద్ విషయంలో కూడా ఆయన ఇలాగే ప్రవర్తించారు. ఆమెపై కూడా చేయి చేసుకున్నారా లేదా అన్నది క్లారిటీ లేదు కానీ ఆమెతో అయితే గట్టిగానే గొడవ అయిన విషయం మాత్రం నిజం. మోహన్‌బాబు గొడవలన్నింటిలోకి పెద్దది, ముఖ్యమైంది.. తెలుగు సినిమా వజ్రోత్సవాల సమయంలో జరిగిందే. చిరంజీవిపై పరోక్షంగా చేసిన వ్యాఖ్యల వల్ల జరిగిన రగడ.. అంతా ఇంతా కాదు. తెలుగు సినిమా 75 ఏళ్లు పూర్తి చేసుకున్న సందర్భంగా అప్పట్లో సినిమా పెద్దలు చిరంజీవికి లెజండరీ అవార్డు ఇద్దాం అని ప్రతిపాదించారు. దీనిని మోహన్‌బాబు అంత పెద్ద వేదికపైనే 'ఎవరు లెజండరీ.. ఎవరు సెలబ్రిటీ' అని ప్రశ్నించారు. రాజ్యసభకు ఎంపికై.. పద్మశ్రీ తీసుకున్న తనకు అర్హత లేదా అన్నారు. రాజ్యసభకు ఎంపికై.. పద్మశ్రీ తీసుకున్న తనకు అర్హత లేదా అన్నారు. ఆ వెంటనే చిరంజీవి సోదరుడు పవన్ కల్యాన్.. మోహన్‌బాబు ను ఉద్దేశించి.. "తమ్ముడూ మోహన్‌బాబు" అనడంతో వివాదం మరింత పెద్దదైంది. ఈ గొడవ ముదరడంతో చిరంజీవి తనకు ఆ అవార్డు వద్దని వారించి.. కుదిరితే తెలుగు సినిమా వందేళ్ల ఫంక్షన్లో తీసుకుంటా అన్నారు. మోహన్‌బాబు నటుడు మాత్రమే కాదు.. రాజకీయాల్లోనూ క్రీయాశీలకంగానే ఉన్నారు. తెలుగుదేశం పార్టీతో సన్నిహితంగా ఉన్న ఆయన ఆ పార్టీ తరపున రాజ్యసభకు వెళ్లారు. ఎన్టీఆర్‌కు అత్యంత సన్నిహితంగా ఉన్న మోహన్‌బాబు ఆయన్ను పదవీచ్యుతుడిని చేసే సమయంలో చంద్రబాబు వెంట ఉన్నారు. ఆ తర్వాత కొన్నాళ్లకే చంద్రబాబుతో గొడవ అయింది. దీంతో ఆయన్ను పార్టీ నుంచి సస్పెండ్ చేశారు. ఆ తర్వాత నుంచీ చంద్రబాబును వ్యతిరేకిస్తూ వచ్చిన మోహన్‌బాబుకు.. చంద్రబాబుతో వ్యాపార గొడవలు కూడా వచ్చాయి. హెరిటేజ్‌ను ప్రారంభించినప్పుడు మోహన్‌బాబు కూడా అందులో ఓ డైరెక్టర్. అందులో వాటాల విషయంలో చంద్రబాబుతో విభేదించారు. ఆ తర్వాత వైఎస్సార్‌కు, ఆయన కుమారుడు జగన్‌కు సన్నిహితంగా ఉన్న మోహన్‌బాబు 2014-19లో చంద్రబాబు పై గట్టిగానే మాట్లాడారు. వేలాది మంది విద్యార్థులను రోడ్లపైకి తెచ్చి.. ఫీజు రీయెంబర్స్మెంట్ చేయడం లేదంటూ.. తిరుపతి రోడ్డుపైన పడుకున్నారు. ఆ తర్వాత.. తర్వాత చంద్రబాబుతో కొద్దిగా సర్దుబాటు అయింది. మోహన్ బాబు ఫ్యామిలీలో చాలా కాలం హెయిర్ డ్రస్సెర్ గా పనిచేసే నాగ శ్రీను అనే వ్యక్తితో గొడవ అయింది. ఆయనపై ఫ్యామిలీ దొంగతనం కేసు పెట్టగా.. ఆ వ్యక్తి తనను వేధించారని కులం పేరుతో దూషించారని ఆరోపణలు చేయడంతో పెద్ద గొడవే జరిగింది. ఇక ఆయన మాటల వల్ల జరిగిన రచ్చలు అనేకం. రంగంపేటలో మోహన్‌బాబు యూనివర్సిటీ ఎదురుగా ఉండే దుకాణాల విషయంలో చిన్న చిన్న గొడవలు చాలా జరిగాయి. ఈ దుకాణదారులను యూనివర్సిటీ వాళ్లు ఇబ్బంది పెడుతున్నారని మనోజ్ వాళ్లకు బహిరంగంగా మద్దతు ఇచ్చారు. అక్కడ నుంచే ఇంట్లో గొడవలు పెరుగుతూ వచ్చాయి. ఓ నటుడిగా తిరుగలేని స్టార్ అయిన మోహన్‌బాబు వ్యక్తిగా మాత్రం ట్రోలింగ్ స్టార్. ఆయన, ఆయన కుటుంబం చేసిన వ్యాఖ్యలు, చేష్టల వల్ల అనేక సార్లు వీళ్లు ట్రోలింగ్‌కు గురయ్యారు. తమ కుటుంబాన్ని టార్గెట్ చేసుకుని పనిగట్టుకుని చేశారని మంచు విష్ణు అనేక సార్లు చెప్పిన దాంట్లో నిజం ఉండొచ్చేమో కానీ.. వీళ్లు సోషల్ మీడియాలో పలుచన అయింది కూడా అంతే నిజం. మోహన్‌బాబు దురుసుతనంతో.. మంచువిష్ణు ఫన్నీ కామెంట్లతో.. మంచు లక్ష్మి తనదైన మేనరిజం, యాక్సెంట్‌తో ఫేమస్ అయ్యారు. వీళ్లంతా ఓ టైప్ అయితే మనోజ్ ఇంకో రకం. ఇంట్లో ఉన్న అందరిపైనా ట్రోలింగ్ రావడం వీళ్ల విషయంలోనే జరిగింది.

గోవాకు తగ్గుతున్న పర్యాటకం

పానాజీ : భారత్ ఎన్నో అందమైన ప్రదేశాలకు, సహజ సిద్ధమైన అందాలకు నిలయం. ప్రకృతి ప్రేమికులను ఆకర్షించే దట్టమైన అడవులు ఉన్నాయి. చారిత్రక ప్రదేశాలు ఉన్నాయి. ఆధ్యాత్మిక క్షేత్రాలకు అయితే కొదువ లేదు. ఇక బీచ్‌లు దేశంలో అనేకం ఉన్నాయి. అయితే గోవా బీచ్‌లు ఇక్కడ చాలా ప్రత్యేకం. ఇక్కడికి దేశంతోపాటు విదేశాల నుంచి కూడా టూరిస్టులు వస్తుంటారు. దీంతో రాష్ట్ర ప్రభుత్వానికి టూరిసమే ప్రధాన ఆదాయ వనరుగా మారింది. కేంద్ర, రాష్ట్ర ప్రభుత్వాలు కూడా టూరిజం అభివృద్ధికి, పర్యాటకుల రక్షణకు అనేక చర్యలు తీసుకుంటున్నాయి. దీంతో విదేశీ పర్యాటకులను కూడా గోవా ఆకర్షిస్తోంది. ఏటా లక్షల మంది ఇక్కడి బీచ్‌లకు వస్తుంటారు. అయితే ఇటీవల గోవాకు వచ్చే పర్యాటకులు తగ్గుతున్నారు. దేశీయ పర్యాటకులతోపాటు విదేశీ పర్యాటకుల సంఖ్య తగ్గుతోంది. గోవా రాష్ట్రానికి వచ్చే పర్యాటకులు ఐదేళ్లుగా తగ్గిపోతున్నారు. 2019లో గోవాకు రికార్డుస్థాయిలో 85 లక్ష మంది వచ్చారు. 2023 నాటికి ఆ సంఖ్య 15 లక్షలకు పడిపోయింది. ఈ లెక్క ప్రకారం 75 శాతానికిపైగా టూరిస్టులు తగ్గిపోయారు. కరోనా కారణంగా 2020లో కేవలం 2 లక్షల మంది, 2021లో 5 లక్షల మంది, 2022లో 12 లక్షల మంది మాత్రమే వచ్చారు. రష్యా, బ్రిటన్ నుంచి ఎక్కువగా టూరిస్టులు వచ్చేవారు. వారంతా ఇప్పుడు శ్రీలంకకు వెళ్తున్నారు. ఇక భారతీయ టూరిస్టులు ఎక్కువగా థాయ్‌లాండ్, మలేషియా వెళ్తున్నారు. దేశంలోని పర్యాటక ప్రదేశాలను చూడడం కన్నా ఫారిన్ వెళ్లడం మేలని భావిస్తున్నారు. ఇందుకు ప్రధాన కారణం.. విమాన చార్జీలు తక్కువగా ఉండడం, వివిధ సంస్థలు ప్రత్యేక ప్యాకేజీలు ఇస్తుండడం, గోవా వెళ్తే అయ్యే ఖర్చులతో పోలిస్తే.. విదేశీలకు

వెళ్తే అయ్యే ఖర్చు దాదాపు సమానంగా ఉండడంతో చాలా మంది, ముఖ్యంగా వయుత ఫారిస్ ట్రిప్‌కే మొగ్గురూపుతున్నారు. ఇక ఏటా గోవాకు వచ్చే ఫారిన్ టూరిస్టులు కూడా తగ్గిపోతున్నారు. థాయ్‌లాండ్, శ్రీలంగ, మలేషియా, మాల్దీవులు టూరిస్టులను ఆకట్టుకుంటున్నాయి. ఇక కొన్ని దేశాల్లో ఖర్చు తక్కువగా ఉండడం కూడా విదేశాలకు వెళ్లేందుకు కారణంగా పరిశీలకులు చెబుతున్నారు. ఇక గోవాలో టాక్సీ మాఫియా విదేశీ టూరిస్టులను ఇబ్బంది పెడుతోంది. గతంలోనూ వెలుగు చూశాయి. వాటికారణంగా టూరిజం ఇమేజ్ దెబ్బతింటోంది. ఇక గోవాలో అసౌకర్యాలు, గోవా టూరిస్టు డెస్టినేషన్‌గా ఎంచుకవడానికి ఫారిన్ టూరిస్టులు వెనుకాడుతున్నారు. ఐదేళ్లుగా పర్యాటకుల సంఖ్య తగ్గిపోవడం ఆందోళన కలిగిస్తోంది. ఇక థాయ్‌లాండ్, వియత్నాం, ఇండోనేషియాతో పోలిస్తే మన గోవాలో సౌకర్యాలు తక్కువగా ఉన్నాయ. దీంతో తెలుగు టూరిస్టులు కూడా గోవాకు వెళ్లకుండా ఫారిన్ ట్రిప్ వేస్తున్నారు. మౌలిక సదుపాయాలు, రవాణా, ఇతర టూరిస్టుల భద్రత విషయంలో గోవాకన్నా చురుగ్గా ఉన్నాయి..

సంగారెడ్డి నుంచే యుద్ధ ట్యాంకర్లు

మెదక్ : సరిహద్దుల్లో బాంబుల గర్జనలు చేసే యుద్ధ ట్యాంకర్లు.. సంగారెడ్డి జిల్లా మల్కాపూర్ చెరువులో ప్రత్యక్షమయ్యాయి. భారీ ఆకారంతో యుద్ధ మైదానాల్లో పరుగులు తీసే ఈ ట్యాంకర్లు చెరువులో పడవల ప్రయాణిస్తూ.. స్థానిక ప్రజల ఆకట్టుకున్నాయి. కొండలు, గుట్టలు, పర్వతాలను అధిరోహించే ఈ యుద్ధ ట్యాంకర్లు ఎందుకు మల్కాపూర్ చెరువులో దిగాయి. ఇక్కడి నీటిలో ఎందుకు చక్కర్లు కొట్టాయో తెలుసుకుందాం..సంగారెడ్డి జిల్లాలోని ఎద్దుమైలారం ఆర్డినెన్స్ ఫ్యాక్టరీలో యుద్ధ ట్యాంకర్లను తయారు చేస్తున్నారు. ఇక్కడ నుంచే వీటిని భారత సైన్యానికి అందిస్తుంటారు. ఇవి దేశం నలుమూలల భారత సైనిక దళాల్లో చేరి విధులు నిర్వహిసుంటాయి. అలాంటి ట్యాంకర్లు కఠినమైన మైదానం లోనే కాకుండా.. నీటిలోనూ ప్రయాణం సాగించేందుకు వీలుగా రూపొందించారు. యుద్ధక్షేత్రాల్లో ఎక్కడైనా కాలువలు, నదులు ఎదురైతే ఆ అడ్డంకులను సులువుగా అధిగమించేలా వీటిని డిజైన్ చేశారు. ఈ కారణంగానే యుద్ధ ట్యాంకర్లను మల్కాపూర్ లోని మైదాన ప్రాంతాలతో పాటు ఇక్కడి చెరువులోనూ ట్రైయల్ రన్ నిర్వహించారు. నీటిలో

ప్రయాణించేటప్పుడు ఇవి ఏ తీరుగా పనిచేస్తున్నాయో శాస్త్రవేత్తల బృందం పరీక్షించింది. ఈ సమయంలో యుద్ధ ట్యాంకర్లు, వాటి విన్యాసాలను వీక్షించేందుకు స్థానిక ప్రజలు గుమ్మిగుడారు. వీటి విన్యాసాలు ప్రయాణాన్ని చూసి స్థానికులు ఆశ్చర్యపడ్డారు. ఎద్దుమైలాపూర్ ఆర్డినెన్స్ ఫ్యాక్టరీలో తయారైన ఈ యుద్ధ ట్యాంకర్.. ఒక్కొక్కటి 14.5 టన్నుల బరువుతో రూపొందించారు. ఈ ట్యాంకర్ పై ఒకేసారి పదిమంది ప్రయాణం చేసే అవకాశం ఉంది. నేల మీదే కాకుండా నీటిలో ప్రయాణించే సమయం లోనూ ఈ ట్యాంకర్ పై పదిమంది ప్రయాణించవచ్చని చెబుతున్నారు. ట్రయల్ రన్ సమయంలోను ట్యాంకర్ పై పదిమంది కూర్చుని చెరువులో ప్రయాణించారు. ఇప్పటికే పెద్ద ఎత్తున ఈ తరహా యుద్ధ ట్యాంకుల్ని ఉత్పత్తి చేస్తున్న ఆర్డినెన్స్ ఫ్యాక్టరీ.. దాదాపు 3500 ట్యాంకర్లను భారత సైన్యానికి అందించింది. మరిన్ని ట్యాంకర్లను రూపొందిస్తూ సైనిక దళాలను పటిష్టం చేయడంలో విరామం లేకుండా కృషి చేస్తోంది ఎద్దుమైలారం ఆర్డినెన్స్ ఫ్యాక్టరీ. ఇక్కడ తయారవుతున్న యుద్ధ ట్యాంకర్లను అనేక పరిస్థితుల్లో, వివిధ ప్రాంతాల్లో పరీక్షిస్తూ.. వాటి సామర్థ్యాలను పరిశీలిస్తుంటారు. వాటిలో ఏమైనా లోటుపాట్లుంటే.. సరిచేసి అప్ గ్రేట్ చేస్తుంటారు. అందుకే ఇక్కడ నిర్వహించిన ట్రయల్ రన్ లకు ప్రత్యేకత ఉంటుంది. పైగా.. ఈ ట్యాంకర్లు యుద్ధ క్షేత్రాల్లో కీలక భూమిక పోషిస్తుంటాయి కాబట్టి.. ఇలాంటి వెహికిల్స్ ఎంత సమర్థవంతంగా, అత్యాధునికంగా ఉంటే మన సైనిక దళాలు అంత పటిష్ఠంగా ఉంటాయి. ప్రస్తుతం మల్కాపూర్ చెరువులో ట్రయల్ రన్ నిర్వహిస్తున్న ట్యాంకర్లను.. ఇన్ఫాంట్రీ వెహికల్స్ గా పిలుస్తారని ఆర్టినెన్స్ ఫ్యాక్టరీ అధికారులు వెల్లడించారు. వీటిని యుద్ధ క్షేత్రాల్లో ప్రత్యర్థుల పోస్టులను స్వాధీనం చేసుకున్న తర్వాత సైనికులను, ఇతర సామాగ్రిని వేగంగా తరలించేందుకు వినియోగిస్తారని తెలిపారు. సంగారెడ్డి జిల్లాలోని ఫ్యాక్టరీ నుంచి వేలాది ట్యాంకర్లను, వివిధ వేరియంట్లల్లో తయారు చేస్తుండగా.. ప్రస్తుతం పరీక్షలు జరుపుకున్న వాటిలో 7 రకాలున్నట్లు పేర్కొన్నారు. వాటిలోఒకదాన్ని ప్రస్తుత ట్రయల్ రన్ లో వినియోగించినట్లు తెలిపారు.

ఘనంగా అయ్యప్ప మహా పడిపూజ

పాల్గొన్న మంచిరెడ్డి ప్రశాంత్ కుమార్ రెడ్డి

ఇబ్రహీంపట్నం15(తెలంగాణగీతం) ఇబ్రహీంపట్నం నియోజకవర్గం అబ్దుల్లా పూర్ మెట్ మండలం బండరావిరాల గ్రామంలో మారగోని మహేందర్ గౌడ్, పెద్దఅంబర్ పేట్ మున్సిపాలిటీ తట్టిఅన్నారం గ్రామంలో రావుల గోపాల్ గౌడ్ ఆధ్వర్యంలో అయ్యప్పస్వామి పడిపూజ కార్యక్రమాన్ని కన్నుల పండువగా నిర్వహించారు. ఈ అయ్యప్ప మహా పడి పూజకు ముఖ్యఅతిధులుగా బిఆర్ఎస్ పార్టీ రాష్ట్ర యువ నాయకులు మంచిరెడ్డి ప్రశాంత్ కుమార్ రెడ్డి హాజరై స్వామివారికి ప్రత్యేక పూజలు నిర్వహించారు. అనంతరం వేదపండితులు గురుస్వాముల మంత్రోచ్చారణ మధ్య పడి పూజ ఘనంగా నిర్వహించారు. ముందుగా అయ్యప్ప స్వామి, వినాయకుడు, మణి కంఠ స్వాముల విగ్రహాలను అందంగా అలంకరించారు. 18మెట్లను పూలతో తీర్చిదిద్దారు. అయ్యప్పస్వాముల భక్తి గీతాలాపనతో రెండు గ్రామలు ఆధ్యాత్మిక వాతావరణం కనబడింది. పలు గ్రామాల నుంచి అయ్యప్ప స్వాములు అధిక సంఖ్యలో హాజరయ్యారు. ఈ సందర్భంగా మంచిరెడ్డి ప్రశాంత్ కుమార్ రెడ్డి మాట్లాడుతూ ప్రతి ఒక్కరూ దైవ చింతతన కలిగి ఉండాలన్నారు. ఈ కార్యక్రమంలో నియోజకవర్గ యువత జెర్కొని రాజు,కరుణాకర్ కర్నె అరవింద్ బిఆర్ఎస్ ముఖ్యనాయకులు కార్యకర్తలు పాల్గొన్నారు.

వధూవరులను ఆశీర్వదించిన క్యామ మల్లేష్

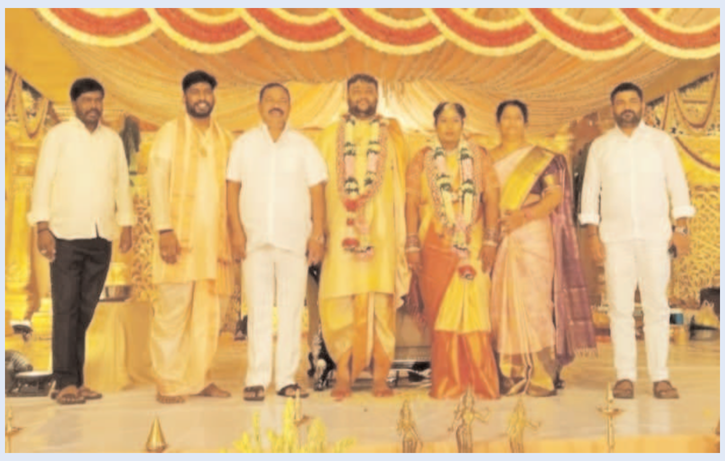

ఇబ్రహీంపట్నం15(తెలంగాణగీతం) వనస్థలిపురంకు చెందిన చెబ్రోలు బాబురావు కుమార్తె శ్రీ వాహిని, తరుణ్ వివాహం ఆదివారం రోజున మన్నెగూడలోలోని స్వార్థ కన్వెన్షన్ జరిగింది. ఈ వివాహానికి హాజరై నూతన వధూవరులు ఆశీర్వదించిన భువనగిరి పార్లమెంట్ భువనగిరి ఇంఛార్జ్ క్యామా మల్లేష్ ముఖ్య నాయకులు పాల్గొన్నారు.

సెకండ్ ఇన్నింగ్స్‌కు రెడీ అవుతున్న రోజా

చెన్నై : తెలుగు రాజకీయాల్లో నగరి మాజీ ఎమ్మెల్యే, మాజీ మంత్రి ఆర్కే రోజా అంటే ఫైర్.. ఫైర్ అంటే రోజా అన్నట్లు వ్యవహరించారు. ప్రత్యర్థులపై ఆమె చేసే విమర్శలు అంత ఘాటుగా ఉంటాయి. ఏ అంశంలోనైనా ప్రత్యర్థుల్ని ఏకిపారేయడం రోజా స్టైల్. నగరి నుంచి వరుసగా రెండుసార్లు గెలిచిన రోజా ఆ నియోజకవర్గం చరిత్రలో ఎన్నడూ లేని విధంగా గాలి భాను చేతిలో ఘోర ఓటమిని మూటగట్టుకున్నారు. మంత్రిగా ఉన్న సమయంలో నియోజకవర్గంలో రోజా భర్త, సోదరుల పెత్తనం పెరిగిపోయిందన్న విమర్శలు వెల్లువెత్తినా ఆమె పట్టించుకోలేదు. చంద్రబాబు, లోకేష్, పవన్ లపై మితిమీరిన విమర్శలు, సొంత పార్టీలో వ్యతిరేక కుంపటి, మంత్రి అయ్యాక హంగు ఆర్భాటం, విలాసవంతమైన జీవితం, విదేశీ ప్రయాణాలు.. ఇవే రోజాకు ప్రస్తుతం శాపాలుగా మారాయి. ఆ ప్రభావంతో గత ఎన్నికలలో సూమారు 45 వేల ఓట్లతో ఓడిపోయారు. ఎన్నికల ఫలితాల తరువాత ఏపీఐసీసీ చైర్మన్ గా, మంత్రిగా రోజాల చేసిన అక్రమాలతో పాటు, నియోజకవర్గం జరిగినా అవినీతిపై విచారణ కోరుతూ పెద్ద ఎత్తున కూటమి నేతలు సిఐడి కు ఫిర్యాదు చేశారు. ఆ క్రమంలో ఆడుదాం ఆంధ్ర, నగరిలో భూ అక్రమాలు, టీటీడీ ఉద్యోగులకు ఇచ్చిన ఇంటి స్థలాలకు సంబంధించి కోట్ల రూపాయల అవినీతిపై సీఐడీ లోతుగా విచారణ జరుపుతుందట. ఆ ప్రభావంతో ఎన్నికల తరువాత అప్పుడప్పుడు తిరుపతి జిల్లాలో తళుక్కుమన్న రోజా గత కొంత కాలంగా అసలు ఇటు వైపు చూడటమే మానేశారు. ఆమె చెన్నై, హైదరాబాదుల్లోనే ఎక్కువగా ఉంటున్నారు. సీఐడీ విచారణలతో రాజకీయంగా ఇబ్బందులు తప్పదని ఫిక్స్ అయిన అమె ఇప్పుడు రూట్ మార్చినట్లు టాక్ నడిస్తోంది. రోజా ఓడిపోయాక గతంలోలా పెద్దగా వాయిస్ వినిపించడం లేదు. అప్పుడప్పుడు ఏపీ ప్రభుత్వాన్ని విమర్శిస్తూ ఎక్స్ వేదికగా మాత్రమే పోస్టులు పెడుతూ ఉనికి చాటుకునే ప్రయత్నం చేస్తున్నారు. ఆ క్రమంలో రుషికొండ ప్యాలెస్ నిర్మాణానికి సంబంధించి రోజా పెట్టిన ట్వీట్‌పై నగరి ఎమ్మెల్యే గాలి భాను ప్రకాష్ ఘాటుగా స్పందించారు. నవ్విపోదురు గాక నాకేటి సిగ్గు అన్నట్లుంది మీ యవ్వారం. ముందు ఆ ప్యాలెస్‌కు.. మీ బెంజ్ కారుకు ఉన్న సంబంధం ఏంటో బయట పెట్టండని భాను నిలదీయడం అప్పట్లో హాట్ టాపిక్‌గా మారింది. రోజా బెంజికారు ఎపిసోడ్ వైరల్‌గా మారడంతో .. లేనిపోని తలనొప్పులు ఎందుకని రోజా ట్వీట్ లు పెట్టడం కూడా తగ్గించేశారు. పార్టీ ఆదేశిస్తే తప్ప తనుకు తానుగా బయటకు వచ్చి స్పందించడం మానేశారు. ట్వీట్లు సైతం పార్టీ పంపితే పెడుతూ సైలెంట్ గా ఉంటున్నారంట. ఈమధ్య షర్మిల సైతం రోజా పెడుతున్న పోస్టులు అమెవీ కాదని వైసీపీ సోషల్ మీడియా చేస్తున్న పనే అని ఆరోపించారు. ఏదేమైనా మున్నుందు దూకుడుగా వెళితే ఇబ్బందులు అని తెలిసే రోజా మౌనంగా ఉంటున్నారనే టాక్ వైసీపీలో నడుస్తోంది. అందుకే పొలిటికల్ హీట్ నుండి తప్పించుకోవడానికి సినిమాల వైపు చూస్తున్నారట రోజా.. తాను క్యారెక్టర్ రోల్స్ చేయడానికి రెడీ అంటూ తన టీమ్ ద్వారా టాలీవుడ్‌లోని పలువురు దర్శకులకు, తమిళ సినిమా నిర్మాతలకు సంకేతాలు పంపిస్తున్నారంట. నిజానికి రాజకీయాల వల్ల సినిమాలకి గుడ్ బై చెప్పారు కానీ ఒకప్పుడు క్యారెక్టర్ రోల్స్‌తో టాలీవుడ్‌లో, టీవీ షోల్లో రోజా బిజీగానే ఉన్నారు. 2013లో ఆమె టాలీవుడ్‌కి గుడ్‌బై చెప్పారు. అప్పటి నుండి ఫుల్ టైమ్ రాజకీయాల్లో బిజీగా ఉన్నారు. కానీ బుల్లితెరపై జబర్దస్త్, ఎక్స్‌ట్రా జబర్దస్త్, శ్రీదేవి డ్రామా కంపెనీ వంటి షోలు, పలు ఫెస్టివల్ ఈవెంట్స్‌లో మాత్రం పాల్గొంటూ వచ్చారు .. మంత్రి పదవి వచ్చిన తర్వాత బుల్లితెరకి కూడా బైబై చెప్పేశారు. అయితే ఇటీవల జబర్దస్త్ కాకుండా ఎదైనా షోలో అవకాశం ఇస్తే చేస్తానని ఆమె ప్రకటించారు. మొన్నీమధ్య కేసీఆర్ అనే సినిమా ప్రీ రిలీజ్ ఫంక్షన్‌కి గెస్ట్‌గా రావడం, పుష్ప సినిమాను అద్భుతంగా ఉందంటూ పొగడటం లాంటివి స్క్రీన్‌పై రీఎంట్రీ ఇవ్వడానికే అంటున్నారు. అయితే ఇప్పుడున్న పరిస్థితుల్లో అమెకు అవకాశాలు ఎంత ఎవరకు వస్తాయో అనేది డౌటే అన్న అభిప్రాయం వ్యక్తం అవుతుంది. డిప్యూటీ సిఎంగా పవన్ ఉండటం, తాజాగా నాగబాబుకు మంత్రి గా అవకాశం రావడంతో.. చిరంజీవి నుండి పవన్ వరకు అందరి పైన తీవ్రస్థాయి విమర్శలు చేసిన రోజాకు సినిమా ఇండస్ట్రీ నుంచి ఏ మేరకు మద్దతు లభిస్తుంది అన్నది అనుమానంగానే మారింది .. మరి టాలీవుడ్‌లో తిరిగి మేకప్ వేసుకోవాలనుకుంటున్న రోజా కోరిక తీరకపోతే.. ఆమె తమిళ ఇండస్ట్రీకి షిఫ్ట్ అయిపోతారా? అన్నది ఆసక్తికరంగా మారింది.